

FADETA

Federación de Asociaciones para el Desarrollo Territorial del Tajo - Tajuña (Guadalajara)
(Comarca de la Alcarria)

BOLETÍN INFORMATIVO 9 LEADER



El proyecto 'Con las Puertas Abiertas' despierta el interés por vivir en la comarca



Balance FADETA: 188 proyectos aprobados que supondrán una inversión de casi once millones de euros



La Unidad Técnica ayuda a los Ayuntamientos a conseguir más de 2,7 millones de euros



Por unos pueblos más seguros



Aceleradora de startups para la España Rural





17

FIRMA DE CONTRATOS EN BRIHUEGA **DIECISÉIS EMPRENDEDORES RECIBEN** **720.000 EUROS DE AYUDAS**

Invertirán más de 2 millones de euros en el territorio



18

FIRMA DE CONTRATOS CON **AYUNTAMIENTOS** **VEINTITRÉS PROYECTOS RECIBEN** **225.000 EUROS DE AYUDAS**

Supondrán 300.000 euros de inversión en la comarca



22

INICIATIVA PÚBLICA **INSTALACIÓN DE CAJEROS** **AUTOMÁTICOS EN SALMERÓN Y AUÑÓN**

Una forma de combatir la exclusión financiera del medio rural



24

INICIATIVA PÚBLICA **CENTRO DE DÍA COMARCAL EN** **BRIHUEGA**

Un aliciente más para nuestros mayores

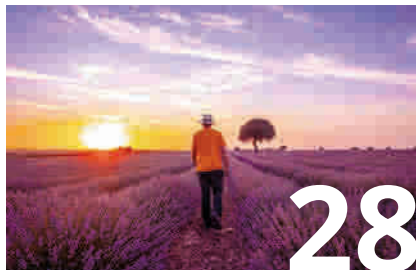

28

INICIATIVA PÚBLICA **LA LAVANDA, PRESENTE Y FUTURO DE** **NUESTRA COMARCA**

Investigadores de la UAH realizan un estudio socioeconómico de este cultivo



30

INICIATIVA PRIVADA **QUESERÍA ARTESANAL 'EL RECUERDO'** **Productos 100% naturales de elevada calidad** **gustativa**



31

INICIATIVA PRIVADA **MÁRMOLES JESÚS ÉCIJA**

Arte funerario llevado a su máxima expresión



32

INICIATIVA PRIVADA **ESTACIÓN DE SERVICIO ALAMEDA**

Innovación y compromiso al servicio de sus clientes



33

INICIATIVA PRIVADA **MATERIALES DE CONSTRUCCIÓN J.** **LÓPEZ SANTOS**

Diversificación a base de esfuerzo, trabajo e inversión



34

INICIATIVA PRIVADA **AUTOCARES GARCÍA DE LA FUENTE**

Profesionalidad y trato personal hacia el cliente



35

NOTICIAS **NUEVAS CONVOCATORIAS DE AYUDAS** **LEADER**

560.000 euros a disposición de emprendedores, ayuntamientos y entidades



AYUDAS LEADER

36

NOTICIAS **INFORMACIÓN SOBRE AYUDAS** **LEADER**

Proyectos subvencionables, intensidad de la ayuda, beneficiarios, requisitos y plazos



ENTREVISTA

FRANCISCO MARTÍNEZ ARROYO

Consejero de Agricultura, Agua y Desarrollo Rural

"Todas las empresas que inviertan en el medio rural tendrán derecho a ayudas"



ENTREVISTA

JOSÉ LUIS VEGA

Presidente de la Diputación de Guadalajara

"Hay que dedicar los esfuerzos necesarios para mantener vivos nuestros pueblos"



ENTREVISTA

SECUNDINO CASO

Presidente de REDR

"El medio rural no se puede seguir permitiendo el éxodo rural de nuestros jóvenes"



NOTICIAS

Tercera asignación de fondos a FADETA

1,5 millones de euros para continuar trabajando por el desarrollo de la comarca



NOTICIAS

17 ODS para proteger el planeta y mejorar la vida de las personas

Entidades públicas, privadas y sociedad civil debemos aliarnos para conseguirlos



NOTICIAS

Píldoras de actualidad

Informaciones breves sobre RECAMDER y FADETA

JUNTA DIRECTIVA DE FADETA

Presidente	D. Jesús Ortega Molina
Vicepresidenta	D ^a Blanca del Río Baños
Secretario	D ^a . Elena Cabellos Marigil
Tesorera	D ^a Raquel Cortijo Moreno
Vocales	D. Antonio Marcos Blanco D ^a . Susana Retortillo Carrillo D ^a Teresa Balcones Orcero D. Antonio Torres Pérez D ^a Rosa María Alonso Checa D ^a Loreto Palafox D ^a Susana Moya Martínez D. Luis Viejo Esteban D. Antonio Corral Cortijo D ^a Lorena Tirado de Lucas D ^o Julio Santos Leton

Edita: FADETA

Plaza del Jardinillo, nº 2, Planta 1^a
19400 Brihuega (Guadalajara)
Telf: 949 298 216

BOLETÍN INFORMATIVO 9 LEADER - DICIEMBRE 2022

Organismo responsable del contenido informativo

Grupo FADETA

Autoridad encargada de la gestión de las ayudas

Grupo FADETA

Consejo de Redacción

Inmaculada Martínez Parrilla (Gerente de FADETA)
Elena Ortega González (Técnico de FADETA)
Lourdes Cedenilla (Administrativo de FADETA)
Andrea Moratilla del Río (Administrativo de FADETA)

Redacción y Fotografía

FADETA, BETA COMUNICACIÓN

Diseño y Maquetación

BETA COMUNICACIÓN

Impresión

BETA COMUNICACIÓN

Depósito LEGAL GU-135-2004

JESÚS ORTEGA | PRESIDENTE DE FADETA

Un medio rural más vivo y con más oportunidades que nunca

Cuando está a punto de finalizar un año y comenzar otro, es el momento ideal de hacer un alto en el camino y mirar atrás para hacer balance de todo lo acontecido en este año, para felicitarnos por los logros obtenidos y aprender de los errores que hayamos podido cometer. Pero también es un punto de inflexión que nos invita a mirar hacia delante, a asumir desafíos y a establecer el camino que debemos seguir para alcanzar nuestras metas.

En este sentido, puedo afirmar con total rotundidad que 2022 ha sido un año muy positivo para el medio rural de Castilla-La Mancha en general, y particularmente, para nuestra comarca. Nuestros pueblos están de moda y hay muchas personas que se han venido a vivir y a trabajar en ellos, aumentando considerablemente la población de nuestro territorio.

Durante este año, gracias al proyecto 'Con las puertas abiertas' que hemos impulsado desde FADETA, nuestra comarca ha gozado de más visibilidad y muchas personas se han interesado por nuestros pueblos, por la calidad de vida y las oportunidades que ofrecen. Por eso, creemos que este proyecto debe tener continuidad, que debemos seguir trabajando para lograr que todas esas personas que se han interesado por nuestra comarca consoliden su decisión y se vengan a vivir a ella. Para ello, tenemos que intentar solucionar uno de los problemas más acuciantes como es la falta de vivienda y a ello vamos a dedicar nuestros esfuerzos, constituyendo una bolsa de viviendas disponibles e intentando rehabilitar aquellas que puedan ponerse a disposición de nuevos pobladores.

En este año, también se han materializado muchas promesas que han hecho un poco más fácil la vida en nuestros núcleos de población. Como consecuencia de la Ley de Medidas Económicas, Sociales y Tributarias frente a

la Despoblación y por el Desarrollo del Medio Rural de Castilla-La Mancha, los habitantes del medio rural se han podido beneficiar de deducciones importantes en la declaración de la renta o acceder a un mayor porcentaje de ayudas, sólo por vivir en uno de nuestros pueblos. El Gobierno regional ha entendido que los pueblos tienen vida, que no renuncian a su futuro y que hay que trabajar para mantenerlos y dotarlos de los servicios, infraestructuras, recursos y medidas necesarias que garanticen la igualdad de oportunidades para los habitantes del medio rural, y eso es de agradecer porque gracias a todo ello contamos con un medio rural más vivo y con más oportunidades que nunca.

También es motivo de agradecimiento la apuesta que la Diputación Provincial de Guadalajara sigue haciendo por el medio rural y por los Grupos de Acción Local. Además de seguir contando con FADETA y con el resto de Grupos de Acción Local de la provincia como entidades colaboradoras para la gestión y tramitación de ayudas de emprendedores y ayuntamientos, este año, ha dado un paso más y ha facilitado la creación de Unidades Técnicas de Gestión para que todos los Ayuntamientos, con independencia del tamaño, puedan optar a los fondos europeos Next Generation y poner en marcha proyectos importantes para el futuro de sus pueblos.

“Tenemos el potencial, el talento y la fuerza para encarar el futuro con más energía que nunca”

En definitiva, el medio rural está viviendo un momento histórico y debemos seguir trabajando todos juntos para continuar haciendo Historia en todo lo que tiene que ver con el desarrollo rural, con la lucha contra la despoblación y



con el futuro de nuestros pueblos. Y debemos hacerlo unidos, creyendo en nosotros mismos y en nuestras posibilidades, porque tenemos el potencial, el talento de todas las personas que viven y trabajan en nuestra comarca, la fuerza y las ganas para encarar el futuro con más energía que nunca.

Estoy convencido de que, a pesar de la inflación y de la crisis económica que auguran las predicciones más pesimistas, 2023 será un año especial para el medio rural. Este año arrancará la nueva programación de desarrollo rural 2023-2027 y queremos que nuestra comarca esté bien situada en la parrilla de salida. Para ello, es necesario elaborar la mejor estrategia de desarrollo y necesitamos de la participación, opinión y aportaciones de todos y cada uno de vosotros. Queremos contar con todo el tejido social y productivo de nuestra comarca, porque juntos somos más fuertes y podemos dilucidar con mayores garantías de éxito qué es lo que nuestro territorio necesita y qué futuro queremos para nuestros pueblos.

Avancemos juntos con un deseo común: trabajar por el presente y el futuro de nuestra comarca. En este objetivo colectivo, FADETA siempre estará al lado de los emprendedores y de las familias que apostaron, apuestan y apostarán por el medio rural.

FRANCISCO MARTÍNEZ ARROYO | CONSEJERO DE AGRICULTURA, AGUA Y DESARROLLO RURAL

“Todas las empresas que inviertan en el medio rural tendrán derecho a ayudas”

El consejero de Agricultura, Agua y Desarrollo Rural asegura sentirse muy orgulloso del trabajo que se ha hecho desde los Grupos siempre pensando en el medio rural

Nos encontramos en un momento clave en el que se está diseñando la próxima programación de Desarrollo Rural 2023/2027 y ya hemos conocido algunas novedades, como la nueva línea de ayudas al emprendimiento en el medio rural. ¿Qué supondrá exactamente?

Es una revolución en la metodología LEADER y en el trabajo de los Grupos de Desarrollo Rural en Castilla-La Mancha. Nos vamos a poner a la vanguardia en la aplicación de esta forma de entender las políticas en el medio rural, sobre todo, porque vamos a apoyar el emprendimiento en los pueblos para todas las personas que quieran montar un negocio del tipo que sea. Vamos a copiar el modelo de la incorporación de jóvenes agricultores y, por primera vez, habrá una ayuda para quien decida emprender en el medio rural, con independencia de que invierta o no. Es decir, antes las ayudas eran a la inversión y ahora las ayudas se destinarán al emprendimiento. Estoy muy contento del trabajo que se ha hecho desde la Consejería, desde RECAMDER y desde los 29 Grupos.



“En Toledo no conocemos mejor la realidad de la comarca de FADETA que sus empresarios, sus jóvenes o las asociaciones presentes en esa zona, que son los que quieren garantizar su futuro”

Otra de las novedades será la financiación, a través de los Grupos de Desarrollo Rural, de todo tipo de proyectos de la industria agroali-

mentaria incluyendo las bodegas siempre que sean proyectos cuya inversión no supere los 100.000 euros.

Así es, hemos tomado una decisión pensando en los emprendedores, en las empresas, en los Grupos y en la Administración. Todas las empresas que inviertan en el medio rural tendrán derecho a ayudas, sea cual sea la inversión del proyecto.

Si es de más de 100.000 euros, los proyectos se financiarán a través de las líneas FOCAL o VINATÍ, y será la Administración la que lo gestione. Si

se tuvieran que encargar los Grupos, complicaríamos la gestión y su funcionamiento se resentiría.

Pero sí hemos decidido que, todos los proyectos de hasta 100.000 euros podrán ser financiados por los Grupos, particularmente las bodegas, que es la novedad de esta programación. La industria agroalimentaria supone alrededor del 30% de lo que financiamos los grupos en proyectos que llamamos productivos, y estoy convencido de que, en el próximo periodo, esto va a incrementarse porque la industria agroalimentaria tiene un potencial enorme en el medio rural.

¿Qué otras novedades traerá consigo el próximo programa de Desarrollo Rural?

Una novedad muy importante para los Grupos es que reforzamos su autonomía. Hay muchas modificaciones pequeñas de gran calado para la gestión de su día a día, que tanto RECAMDER como los Grupos conocen, porque lo hemos hecho de la mano con ellos.

Después, de cara a las actuaciones, vamos a limitar el tamaño máximo de los municipios para poder ser beneficiarios de ayudas a proyectos de emprendedores. Probablemente, tendremos que ser más ambiciosos en el futuro, pero es un paso más que damos en Castilla-La Mancha, reduciendo la población de 30.000 habitantes a 20.000.

Usted es uno de los consejeros de España que más defiende Leader y el papel de los Grupos de Acción Local, ¿por qué es importante seguir apostando por ellos?

Porque es la política comunitaria que ha tenido verdadero éxito en los últimos años. LEADER ya tiene más de 30 años y ha funcionado porque han sido los habitantes de los municipios los que han decidido las políticas necesarias para el desarrollo de sus territorios. Mire, en Toledo no conocemos mejor la realidad de la comarca de FADETA que sus empresarios, sus jóvenes o las asociaciones presentes en esa zona, que son los que quieren garantizar su futuro. Estoy muy orgulloso del trabajo que se ha hecho desde los Grupos, siempre pensando en el medio rural.

Castilla La Mancha ha dado pasos muy importantes en la lucha contra la despoblación y en defensa del medio rural, de hecho, la Ley de Medidas Económicas, Sociales y Tributarias es un ejemplo para otras Comunidades Autónomas, ¿qué más se puede hacer por el medio rural de la región?

Se pueden hacer muchas cosas. La autonomía en la toma de decisiones es fundamental. Por eso, este periodo de programación 2023-2027 refuerza ese compromiso con la autonomía en la gestión de las políticas de los Grupos. Siempre hemos defendido, y en esto tengo que reconocer el papel de FA-



DETA y RECAMDER, que era necesaria una fiscalidad diferenciada, discriminando positivamente a las personas que viven en nuestros pueblos. Estoy muy satisfecho de que en Castilla-La Mancha tengamos una Ley contra la Despoblación que recoge esta iniciativa. Era justo reconocerla en un texto normativo del que se han beneficiado muchos castellanomanchegos en su última declaración de la renta.

Los Grupos de Acción Local están innovando y poniendo en marcha iniciativas para hacer frente al reto demográfico rehabilitando edificios antiguos o poniendo en marcha proyectos que muestren a las personas que viven en la ciudad que en el medio rural hay oportunidades para vivir y trabajar, como es el caso de FADETA. ¿Qué opinión le merecen estas iniciativas?

Muy positiva. En el medio rural existe un problema en cuanto a la vivienda. Que los Grupos trabajen y se impliquen poniendo en marcha iniciativas que den una solución de alojamiento en los pueblos para aquellas personas que quieren iniciar su vida en el medio rural es muy elogiable, como también lo es el hecho de que destinen fondos y esfuerzo para acercar la realidad de los pueblos a los habitantes de las grandes ciudades y así acabar con la imagen errónea que se tiene de los pueblos.

Por otro lado, en nuestro medio rural tenemos un patrimonio único, que se ha conservado a lo largo de siglos

y que representa muy bien lo que es Castilla-La Mancha. Para preservarlo, una forma de hacerlo es dar uso a construcciones o edificios que, si lo no tuvieran a través de los emprendedores o de los Grupos de Desarrollo Rural, estarían abandonados. Los Grupos han sido fundamentales también en la conservación del patrimonio natural, de espacios únicos que hoy están señalizados y cuidados gracias a su labor.

Otros de los proyectos en los que FADETA se ha implicado es la instalación de cajeros automáticos en el medio rural para combatir la exclusión financiera o la instalación de cámaras de seguridad. ¿Cree que estos proyectos contribuyen a hacer más atractivos nuestros pueblos y pueden ayudar a fijar población?

Sin duda. Este tipo de proyectos no serían realidad si no existieran los Grupos de Desarrollo Rural. Estoy muy satisfecho de lo que está significando la implantación de los cajeros en los pequeños pueblos en los que ya están en funcionamiento, porque permite, tanto a sus habitantes como a aquellos que los visitan, tener acceso al dinero de manera sencilla, sin tener que desplazarse 30 o 40 kilómetros, como sucedía hasta ahora. Puede parecer poco importante, pero es trascendental para la vida de la gente y para que prosperen negocios en esos municipios.

También tengo que dar la enhorabuena a FADETA por la iniciativa de instalación de cámaras de seguridad. Tenemos que

FRANCISCO MARTÍNEZ ARROYO

ENTREVISTA



apostar porque en los pueblos haya la misma calidad de vida que en las ciudades, aunque sea con un esfuerzo mayor, y los Grupos nos están ayudando.

“Hay que atraer a los jóvenes al medio rural, por eso los priorizaremos en el emprendimiento”

Atraer a jóvenes al medio rural es una manera de frenar la despoblación y garantizar el futuro de nuestros pueblos. Desde el Gobierno regional, en colaboración con RECAMDER y con la Universidad de Castilla-La Mancha se está impulsando un programa de prácticas en el medio rural dirigido a universitarios, ¿cuál es su percepción sobre los resultados iniciales de este programa?

Es otra iniciativa de RECAMDER y la Consejería de Agricultura, Agua y Desarrollo Rural de la que estoy muy orgulloso, porque ha llevado a titulados universitarios a nuestros municipios y a nuestros Grupos, donde van a apren-

der acerca de la realidad del territorio y de la forma de gestionar recursos públicos de una forma distinta.

Hay que atraer a los jóvenes al medio rural, por eso los priorizaremos en el emprendimiento, como en el ámbito de la agricultura y ganadería, fundamental en la Consejería que dirijo. Me siento enormemente orgulloso de los 4.000 chicos y chicas que se han incorporado al sector en los últimos años.

Usted ha afirmado en alguna ocasión que el futuro está en el medio rural, ¿cómo ve ese futuro? ¿Hay razones para ser optimistas respecto al medio rural? ¿Cree que está cambiando la percepción que se tiene sobre la vida en los pueblos?

Hay razones para ser optimista, claramente ha cambiado la percepción de la vida en los pueblos. No solo la importancia de la agricultura y la ganadería, que están muy vinculados al medio rural, sino también con la diversificación de la actividad económica en el territorio.

Tenemos comarcas en Castilla-La Mancha en las que se ha generado actividad propia gracias al esfuerzo de muchas personas, con el apoyo de la Administra-

ción. Y creo que hay futuro. La clave está en garantizar los accesos a las comunicaciones físicas y virtuales de manera efectiva a aquellos que decidan voluntariamente vivir en nuestros pueblos.

A su juicio, ¿cuáles son los principales retos que debe afrontar el medio rural en los próximos años y cuál debe ser el papel de los Grupos de Acción Local?

El mayor reto es dar sensación de cercanía, es decir, que las personas que viven en los pueblos se sientan parte de la sociedad, también quienes viven en los pueblos más pequeños. Hay que ofrecerles esa sensación con buenas comunicaciones, con banda ancha, con acceso a las telecomunicaciones que hoy son tan necesarias para que la sociedad esté vertebrada.

En Castilla-La Mancha tenemos la suerte de que el medio rural está muy implicado en nuestra realidad, porque la mayor parte del medio es rural y conocemos muy bien lo que esto significa. Creo que en nuestra tierra será más probable garantizar el futuro de nuestro territorio.

“Las cosas son más sencillas en las ciudades que en los pueblos, por eso apostamos por esa fiscalidad diferenciada”

¿Qué futuro le augura a la comarca de FADETA?

El futuro existe, pero no va a ser fácil. Las cosas son más sencillas en las ciudades que en los pueblos, por eso apostamos por esa fiscalidad diferenciada o por favorecer el emprendimiento de manera prioritaria en los municipios.

Y en el reparto de los fondos LEADER en la nueva programación, que contará con más recursos que en el periodo 2014-2020, hemos priorizado a aquellos Grupos que tienen mayor porcentaje de superficie en zonas despobladas, según la ley en vigor en Castilla-La Mancha.

Yo creo que FADETA está haciendo una labor extraordinaria y los animo a seguir adelante.

INMACULADA MARTÍNEZ | GERENTE DE FADETA

Nuevas metas para una comarca imparable



Un año más, y ya son muchos, hemos vuelto a cumplir e incluso superar los objetivos fijados y ha sido posible gracias a la implicación de todas y cada una de las personas que formáis parte de FADETA y de esta tierra que, a pesar de las dificultades y obstáculos, posee una proyección y un potencial imparable.

Por ello, quiero comenzar agradeciendo al presidente, al equipo técnico, a la Junta Directiva y a los promotores de la comarca su dedicación, esfuerzo, confianza y complicidad, valores que han convertido a FADETA en todo un referente del trabajo bien hecho.

Entre los muchos datos que podría destacar, quiero poner el acento en uno muy especial. Y es que, ya sea con Leader o con las convocatorias de la Diputación de Guadalajara en las que también colaboramos, estamos llegando a la totalidad de las empresas de nuestro territorio, contribuyendo a ayudarlas en sus necesidades, pequeñas

o más grandes, y esto es un motivo de satisfacción para FADETA.

Sin embargo, no queremos regocijarnos en lo conseguido sino poner la vista en el futuro más inmediato y seguir trabajando con ahínco por el desarrollo y el progreso de nuestra comarca. En este sentido, debemos ir centrándonos en lo que será la nueva programación de desarrollo rural 2023-2027 y estar expectantes puesto que una vez más se abre la oportunidad de que esas reivindicaciones históricas que hemos pedido año tras año y programación tras programación se vean por fin materializadas.

Entre las novedades de la próxima programación, tal y como ha anunciado el consejero de Agricultura, Agua y Desarrollo Rural, se encuentra la existencia de una ayuda ligada al emprendimiento como tal, algo que será un apoyo importantísimo para el emprendimiento rural. Además, es importante que la ayuda a la inversión alcance un porcentaje

más alto dependiendo de las dificultades del territorio y, en este sentido, la zonificación de la región efectuada en aplicación de la Ley de Medidas Económicas, Sociales y Tributarias frente a la Despoblación y en favor del Desarrollo del Medio Rural de Castilla-La Mancha, beneficia y beneficiará especialmente a nuestros pueblos.

Estamos a punto de comenzar 2023 y desde FADETA queremos sumergirnos de lleno en la preparación de la Estrategia de Desarrollo Local Participativo, un paso muy importante porque es la base sobre la que se sustenta la filosofía Leader, el enfoque de abajo a arriba en el que son los habitantes del medio rural quienes, con sus aportaciones, deciden hacia dónde quieren que vaya el desarrollo de esta zona.

Para ello, podréis colaborar a través de la página web www.fadeta.es o asistiendo personalmente a las mesas sectoriales que convocaremos desde FADETA y que celebraremos en Brihuega, Cifuentes, Budia y Sacedón. En ellas, se debatirá sobre turismo, artesanía, patrimonio natural y cultural; pymes, comercio y servicios; transición energética, asociacionismo y ayuntamientos; o mujer y servicios sociales.

Aprovecho estas líneas para solicitar la participación activa de todos y todas para poder elaborar esta herramienta de trabajo vital para la próxima programación. En FADETA os esperamos deseosos de escuchar vuestras enriquecedoras propuestas y de emprender juntos el camino hacia esas nuevas metas colectivas que estoy convencida alcanzaremos.

No queremos regocijarnos en lo conseguido sino seguir trabajando con ahínco por el desarrollo y el progreso de nuestra comarca

JOSÉ LUIS DE LA VEGA | PRESIDENTE DE LA DIPUTACIÓN DE GUADALAJARA

“Hay que seguir dedicando todos los esfuerzos que sean necesarios para que nuestros pueblos se mantengan vivos”

El presidente de la Diputación Provincial destaca que nunca en la historia de esta institución se había invertido tanto en los pueblos de Guadalajara, especialmente en los más pequeños

La Diputación Provincial ha aprobado una moción institucional pidiendo al Gobierno de España y a la Unión Europea que las zonas más despobladas de Guadalajara (el 94% de su territorio) sean incluidas en el Mapa de Ayudas de Finalidad Regional junto a las provincias de Cuenca, Teruel y Soria, con el fin de que las empresas puedan beneficiarse de una reducción de las cotizaciones a la Seguridad Social en los contratos indefinidos. ¿Cree que se conseguirá?

Tenemos que luchar por ello y esperamos que se consiga, porque la razón nos asiste en esa petición. Vaya por delante que me alegro mucho y me parece muy positivo que se haya concedido esa medida a Cuenca, Soria y Teruel. La diferencia de esas tres provincias con Guadalajara es que aquí tenemos una doble realidad: el Corredor del Henares, que con su constante crecimiento hace aumentar la población total de Guadalajara, y el resto del territorio, que está mucho más despoblado incluso que esas tres provincias. La Unión Europea, hasta ahora, toma como referencia la provincia para establecer las medidas de ayudas regionales contra la despoblación. Lo que pedimos es que se tenga en cuenta la realidad de esas comarcas más despobladas de Guadalajara y

“Es necesario que las comarcas de la Alcarria, el Señorío de Molina y la Sierra Norte tengan las mismas ayudas que los territorios con los que limitan”



no el conjunto provincial. Las propias directrices de la Unión Europea para establecer estas ayudas contemplan la posibilidad de extenderlas a zonas adyacentes que tienen las mismas características demográficas, con una densidad de población igual o inferior a 12,5 habitantes por kilómetro cuadrado. El 94% del territorio de Guadalajara cumple esas condiciones, porque la densidad de población es incluso menor en algunas de nuestras comarcas y somos la única provincia, además, que

es limítrofe a Cuenca, Teruel y Soria. Por lo tanto, es necesario que las comarcas de la Alcarria, el Señorío de Molina y la Sierra Norte tengan las mismas ayudas que los territorios con los que limitan.

¿Cuáles son las principales dificultades a las que se enfrenta el medio rural de la provincia de Guadalajara y los retos más importantes que debe afrontar?

El medio rural de Guadalajara sufre

desde hace décadas un proceso generalizado de despoblamiento. Hoy, la población de nuestras comarcas rurales es escasa y muy envejecida. Para las administraciones públicas es muy costoso mantener los servicios en el medio rural y los que dependen de la iniciativa privada han ido reduciéndose con el tiempo. El reto fundamental es encontrar la manera de revertir esa situación, estimular la actividad económica en nuestros pueblos y aumentar y mejorar los servicios que reciben los vecinos y vecinas de las zonas rurales. Para eso es fundamental también mejorar las comunicaciones y aprovechar todas las oportunidades que, a través de los fondos europeos, puedan llegar para dinamizar económica y socialmente las zonas rurales.

“Es fundamental mejorar las comunicaciones y aprovechar todas las oportunidades que, a través de los fondos europeos, puedan llegar”

¿De qué forma ayuda la Diputación Provincial a paliar esas dificultades?

En esta legislatura hemos puesto en marcha una gran cantidad de programas dirigidos, de forma simultánea, a mejorar los servicios en los pueblos y dinamizar la actividad económica. Nunca en la historia de esta Institución se había invertido tanto en los pueblos de Guadalajara, especialmente en los más pequeños. Hablo de convocatorias para que los ayuntamientos puedan realizar inversiones, como el FOCODEM o el Fondo de Inversión Municipal, pero también del programa “Como en Casa”, para que las personas mayores puedan seguir viviendo en los pueblos con calidad de vida. O de medidas de apoyo a las inversiones que benefician al sector primario, como la construcción de infraestructuras agrarias de uso común o las ayudas para inversión a cooperativas agroalimentarias. O de las ayudas a los pequeños negocios rurales para que sigan prestando servicios básicos en los pueblos, que van desde la realización de inversiones en equipos imprescindibles para mantener su acti-

vidad al pago de gastos corrientes o de las cuotas de autónomos. También estamos consiguiendo fondos europeos para proyectos concretos de desarrollo en zonas rurales y estamos ayudando, junto con los Grupos de Acción Local, a los ayuntamientos a gestionar solicitudes de fondos europeos. Todas las medidas que están al alcance de la Diputación van a seguir poniéndose en marcha con el fin de ayudar a superar las dificultades que sufren nuestras zonas rurales.

Este año, la Diputación ha dado un paso más dotando a los Grupos de Acción Local de unidades técnicas para ayudar a los Ayuntamientos a captar fondos europeos Next Generation. ¿Qué supone esta iniciativa?

Se trata de poner medios para aprovechar oportunidades que vienen de Europa. Los ayuntamientos de los pueblos más pequeños no disponen de personal ni medios técnicos suficientes para tramitar esas solicitudes, que tienen su complicación. Lo que hemos hecho es poner a disposición de los ayuntamientos esas unidades técnicas para que les asesoren y les faciliten esas gestiones que no pueden realizar por sus propios medios.

Entre los presidentes de las cinco Diputaciones Provinciales de toda Castilla-La Mancha, usted es el que más apoya a los Grupos de Acción Local. No en vano, además de dotarlos de oficinas técnicas, se cuenta con ellos entidades colaboradoras y también se les ayuda con los gastos de funcionamiento. ¿A qué se debe esa confianza? ¿Por qué son necesarios los Grupos en el medio rural?

Mi equipo de Gobierno tiene claro que el trabajo da mejores resultados cuando se va de la mano con los agentes sociales y económicos de la provincia. En el medio rural, los Grupos de Acción Local llevan muchos años trabajando sobre el terreno, conocen las necesidades y posibilidades de nuestros pueblos y comarcas, y cuentan con herramientas para ayudar a desarrollar iniciativas de dinamización económica. La colaboración sirve para sacar un mejor rendimiento a los esfuerzos y recursos que se dedican a mejorar las condiciones de vida y de trabajo en nuestros pueblos.

¿Los cinco Grupos de Acción Local de la provincia de Guadalajara y la Diputación Provincial forman un buen equipo para el desarrollo del medio rural de nuestra provincia?

Creo que sí. Esta legislatura está siendo de plena colaboración, no solo con las unidades técnicas para los fondos europeos que comentábamos anteriormente, sino también en la gestión de algunas de las convocatorias que realiza la Diputación para llevar inversiones a nuestros pueblos de la provincia.

A su juicio, ¿cuáles son los puntos fuertes del medio rural de Guadalajara?

El medio rural, los pueblos de Guadalajara, tienen mucho encanto y un gran potencial en materia de turismo, patrimonio, cultura, historia, producción agroalimentaria, etc. Pero, sobre todo, su punto fuerte son sus habitantes, empezando por los alcaldes y alcaldesas, que desarrollan una labor encomiable para la que solo tengo palabras de agradecimiento. A pesar de todas las dificultades, siguen al pie del cañón, defendiendo a sus pueblos, trabajando sin descanso y pidiendo todo lo que pueda significar una mejora de la calidad de vida de sus vecinos y vecinas.

“Desde la Diputación hemos puesto en marcha una gran cantidad de programas para mejorar la vida en el medio rural y fomentar servicios que a su vez generan actividad económica”

¿Cuáles cree que deberían ser las líneas de actuación para los próximos meses para garantizar el futuro de los pueblos guadalajareños y poner freno a la despoblación? ¿Qué servicios considera imprescindibles?

En esta legislatura se han dado pasos importantes para luchar contra la despoblación. La Ley aprobada por el Gobierno de Castilla-La Mancha contiene medidas de calado para intentar



corregir el problema de la despoblación. Desde la Diputación hemos puesto en marcha una gran cantidad de programas para mejorar la vida en el medio rural y fomentar servicios que a su vez generan actividad económica. También el Gobierno de España está adoptando iniciativas especialmente dirigidas a las zonas rurales. Creo que se debe continuar, en el ámbito legal y administrativo, estableciendo medidas de fiscalidad diferenciada, de cambios normativos para que los procedimientos de contratación de servicios, por ejemplo, sean más fáciles en los pueblos más pequeños. Pero no hay fórmulas mágicas. Hay que seguir dedicando todos los esfuerzos que sean necesarios para que nuestros pueblos se mantengan vivos. En cualquier caso, desde luego los servicios públicos básicos, es decir, la sanidad, educación y servicios sociales, deben seguir prestándose en nuestros pueblos, porque sus habitantes tienen los mismos derechos que quienes viven en zonas urbanas.

¿Qué mensaje trasladaría a las personas que se están planteando mudarse a vivir a un pueblo o em-

prender para que elijan alguno de la provincia de Guadalajara?

Que aquí van a encontrar todo el apoyo necesario para establecerse y van a disfrutar de un modo de vida tranquilo, de unos paisajes excepcionales y de las maravillosas gentes de Guadalajara. Una de mis mayores prioridades como presidente de la Diputación es conseguir que la actividad y el desarrollo económico lleguen a nuestros pueblos. Que haya negocios con actividad en los pueblos de Guadalajara significa que hay servicios para las personas que viven en las zonas rurales.

“Hay que seguir trabajando y no regatear ningún esfuerzo ni recurso para que las zonas rurales tengan futuro y aprovechen todo su potencial”

¿Cómo ve el futuro del medio rural de la provincia de Guadalajara?

Tenemos que afrontar el futuro con esperanza e ilusión, no podemos tirar la toalla. El futuro del medio rural lo debemos construir todos juntos, las instituciones públicas, las entidades que trabajan sobre el terreno y los habitantes de nuestros pueblos. Hay que seguir trabajando y no regatear ningún esfuerzo ni recurso para que las zonas rurales tengan ese futuro y aprovechen todo su potencial.

¿Qué opinión tiene de FADETA y de la labor que está llevando a cabo?

FADETA, como los demás Grupos de Acción Local de la provincia, desarrolla un trabajo de la máxima importancia para la comarca de la Alcarria, en la que tiene su ámbito de actuación. Es una parte muy importante de la provincia, con 75 núcleos de población, en la que compartimos el objetivo de trabajar por una vertebración equilibrada del territorio a través de la dinamización económica y la mejora de los servicios. Como presidente de la Diputación, estoy muy satisfecho de la colaboración que mantenemos con FADETA y con los otros cuatro Grupos de Acción Local.

SECUNDINO CASO | PRESIDENTE DE LA RED ESPAÑOLA DE DESARROLLO RURAL (REDR)

“El medio rural no se puede seguir permitiendo el éxodo rural de nuestros jóvenes, son el futuro de los territorios”

El presidente de REDR considera que la Ley frente a la Despoblación de Castilla-La Mancha es una medida “sensible a la realidad rural” y se ha diseñado pensando en mejorar la vida de la población de una manera directa



“Las áreas rurales son sitios vivos, llenos de oportunidades, lugares abiertos e inclusivos”

El verdadero rural proofing o mecanismo de garantía rural, que se aplique a todo el proceso legislativo. Los responsables de redactar una Ley deben tener en cuenta la realidad rural desde el momento de su concepción. Además -y esto es algo que llevamos mucho tiempo defendiendo desde REDR- es necesario empezar a cambiar el relato dominante sobre el medio rural. Nos hemos cansado de esa imagen pesimista, negativa, que no se corresponde con la realidad de nuestros pueblos. Las áreas rurales son sitios vivos, llenos de oportunidades, lugares abiertos e inclusivos, innovadores, que acogen a los que vienen de fuera atraídos por mejorar su calidad de vida. Ese es el enfoque que, en mi opinión, más se ajusta a la realidad rural.

Estamos en un momento clave para la España rural, ¿qué desafíos a corto y medio plazo debe afrontar el medio rural?

Los desafíos son múltiples. En primer lugar, debemos apostar por mejorar la calidad de vida y el acceso a los servicios de proximidad, para permitir que la ciudadanía elija dónde quiere vivir, sin condiciones. El medio rural no se puede seguir permitiendo el éxodo rural de nuestros jóvenes, son el futuro de los territorios. Es el momento de apostar, de una manera decidida y desde todas

las instancias, por las posibilidades que ofrecen los pequeños municipios y comarcas para desarrollar un proyecto de vida. Como ya he mencionado alguna vez, todos los retos de nuestra sociedad pasan por el medio rural.

Usted ha hablado en alguna ocasión de la importancia de darle al mundo rural todo lo que se le ha quitado durante décadas, ¿qué es lo que tendría que recibir para compensar el abandono de tanto tiempo?

Es imprescindible apostar por un ver-

La despoblación sigue siendo uno de los principales problemas del medio rural en toda España, ¿cree que se están haciendo las cosas bien en este aspecto? ¿Estamos aprovechando la oportunidad que la pandemia nos brindó para atraer a nuevos habitantes y emprendedores?

Ha habido pasos significativos en los últimos años, eso es una realidad. ¿Serán suficientes? Es lo que tenemos que plantearnos ahora. Es de agradecer el esfuerzo que se está dando, tanto a nivel público -a partir de leyes y finan-

ciación- como a nivel privado -un mayor conocimiento y voluntad de acercarse a los territorios por parte de las grandes empresas-, pero no es suficiente. Efectivamente, la pandemia, pese a la cantidad de cosas negativas que produjo, supuso un punto de inflexión en la manera en la que la sociedad percibía el medio rural.

Digitalización, servicios básicos, vivienda, ¿Cuáles son las claves para situar al medio rural en el lugar que merece? ¿Cómo se puede conseguir que la gente apueste por mudarse a vivir a un pueblo?

Como decía al principio, la gente quiere decidir dónde vivir en igualdad de condiciones. Los servicios de proximidad son básicos para lograrlo. Oportunidades laborales, conectividad, movilidad, acceso a una vivienda, servicios sanitarios y colegios, ocio... El diagnóstico ya está realizado. Ahora solo falta crear las herramientas para solventar estos déficits, apoyar los procesos transformadores de emprendimiento a nivel local y apostar por la innovación para salvar todas esas barreras, entre otras cosas.

“Leader llegó en el momento adecuado, y siempre ha sabido adaptarse a las realidades de cada momento en sus diferentes etapas”

¿Qué importancia tienen Leader y los Grupos de Acción Local en el desarrollo rural? ¿Cuál ha sido la evolución del medio rural en España en los 30 años que lleva funcionando Leader?

No solo tienen una importancia fundamental en el desarrollo que han vivido los territorios rurales en las últimas décadas, es que, sin ellos, estoy convencido de que no estaríamos donde estamos. Leader llegó en el momento adecuado, y siempre ha sabido adaptarse a las realidades de cada momento en sus diferentes etapas. Actualmente, me cuesta creer que haya alguna administración o gobierno que no crea en la eficacia de Leader para el impulso y desarrollo socioeconómico de su comarca.



Una de las iniciativas impulsadas desde REDR es la colocación de Marcos gigantes para sensibilizar sobre los Objetivos de Desarrollo Sostenible de la Agenda 2030 y promocionar los territorios desde el punto de vista turístico. En la comarca de FADETA se han ubicado dos de ellos en Brihuega y Sacedón, ¿por qué es importante dar a conocer estos objetivos? ¿Qué papel tiene el medio rural en la consecución de los mismos?

Es necesario un cambio de modelo y de paradigma en la sociedad, necesitamos apostar por un futuro sostenible, y eso es lo que persiguen los ODS. De ahí la importancia vital que tiene dar a conocer e impulsar sus metas. Los ODS se alinean a la perfección con los objetivos de sostenibilidad que persiguen las áreas rurales. Es más, estamos seguros de que, para lograr la consecución de los Objetivos de Desarrollo Sostenible marcados por la Agenda 2030, es imprescindible contar con las áreas rurales.

¿Qué opinión le merece la Ley de Medidas Económicas, Sociales y Tributarias frente a la Despoblación y en favor del Medio Rural de Castilla-La Mancha? ¿Es un modelo que debería exportarse a otras regiones de España?

Es el reflejo de un trabajo bien hecho, que además ha contado con la participación de entidades que conocen a la perfección la problemática de sus propios territorios, especialmente los Grupos de Acción Local. Es una medida necesaria, valiente, sensible a la realidad rural, y demuestra que se ha diseñado pensando en mejorar la vida de la población de una manera directa. Claro que debería exportarse; de hecho,

ya se ha puesto de ejemplo en numerosos ámbitos nacionales e internacionales, como su presentación durante la Conferencia del Pacto Rural Europeo. Muchas regiones españolas se podrían ver beneficiadas de una Ley como la impulsada en Castilla-La Mancha.

La provincia de Guadalajara tiene una situación especial puesto que el Corredor del Henares disimula las cifras escandalosas de la despoblación. Por ese motivo ha quedado excluida de las concesiones que se han realizado a Cuenca, Soria y Teruel a pesar de sufrir tanto o más que dichas provincias el problema de la despoblación. ¿Cree justo que se equipare a las tres provincias?

Sí, porque sus condiciones demográficas son tremendamente similares. Creo que se debería tener en cuenta esa peculiaridad y ser capaces de flexibilizar o adaptar la norma. La despoblación es uno de los principales problemas de la provincia de Guadalajara, al igual que el de las provincias mencionadas, por lo que los parámetros para medir la población deberían adaptarse a la realidad.

¿Qué le parece el trabajo que está haciendo FADETA en la comarca?

Es una entidad de referencia en la comarca y en la provincia, y estoy convencido de que los vecinos y vecinas sienten que el grupo trabaja día a día por mejorar su calidad de vida. Tras dos décadas de trabajo en favor del territorio, FADETA está completamente integrada en el territorio Tajo-Tajuña y La Alcarria, y ha conseguido logros innumerables. Solo me queda darles la enhorabuena e invitarles a contribuir con su encomiable labor muchos años.

FADETA cierra la anualidad con 188 proyectos aprobados que supondrán una inversión de casi once millones de euros en la comarca

El GAL aplica el 45% en las ayudas gracias al desarrollo de la Ley Frente a la Despoblación

Como cada mes de diciembre, FADETA celebró su Asamblea General Ordinaria para hacer balance del año que finaliza, analizar la ejecución del Programa de Desarrollo Rural 2014-2022 y sentar las bases de los proyectos para el próximo año.

Representantes de Tajuña-Brihuega, Entrepeñas y Adercen (las tres asociaciones que conforman este Grupo de Acción Local en las que participan alcaldes y representantes del tejido socioeconómico de la comarca) asistieron a este encuentro anual que en esta ocasión se celebró en Brihuega.

La gerente de FADETA, Inmaculada Martínez, explicó que, hasta la fecha, en la actual programación se han aprobado un total de 188 expedientes, que han supuesto una inversión total en el territorio de 10.776.944,14 euros. Del total de proyectos aprobados, 151 son productivos, es decir, corresponden a empresas que han contribuido a generar riqueza y empleo en el territorio o a mejorar los servicios e infraestructuras para los ciudadanos en municipios de menos de 1.000 habitantes.

Centrándonos en 2022, se han aprobado un total de 43 proyectos nuevos que han recibido ayudas por un valor total de 1.275.507,47 euros, para una inversión 2.515.263,20 euros. Entre ellos se encuentran inversiones en industrias agroalimentarias; creación y desarrollo de actividades no agrícolas; creación, mejora o ampliación de pequeñas infraestructuras; mantenimiento, recuperación y rehabilitación del patrimonio rural; promoción territorial y animación.

Respecto a la senda financiera, "FADETA vuelve a aprobar con nota puesto que vuelve a situarse por encima del mínimo establecido", tal y como señala



Jesús Ortega, presidente de este Grupo de Acción Local. Y es que, para el año 2022, el porcentaje mínimo de ayudas certificadas fijado por la normativa es del 65% del total del cuadro financiero mientras que FADETA ha conseguido certificar y pagar ayudas por importe de 4.744.948,20 euros para una inversión de 9.536.877,97 euros, lo que supone el 75,62%, más de diez puntos y medio por encima de lo mínimo exigido.

Jesús Ortega ha felicitado a todo el equipo técnico de FADETA, que "una vez más ha hecho un trabajo ejemplar y magnífico, reafirmandonos como uno de los Grupos de referencia por el nivel de ejecución, por el cumplimiento

de la senda financiera y por el nivel de fondos comprometidos, certificados y pagados".

Asimismo, ha recalcado que todas estas cifras reflejan claramente "dos verdades innegables". Por un lado, "la velocidad de cruce que ha adquirido nuestra comarca, con novedosos proyectos que muestran la inquietud del tejido socioeconómico y la fortaleza del espíritu emprendedor que nos caracteriza", y por otro lado, "la implicación y las ganas de las personas que componen FADETA, que cada año se ponen el listón más alto y se fuerzan a sí mismas por superarse y conseguir más y mejores cosas para nuestro territorio".

FADETA ya tiene comprometidos más de 5,5 millones de euros del total de 6,2 de su cuadro financiero



Proyectos aprobados desde el inicio de la programación

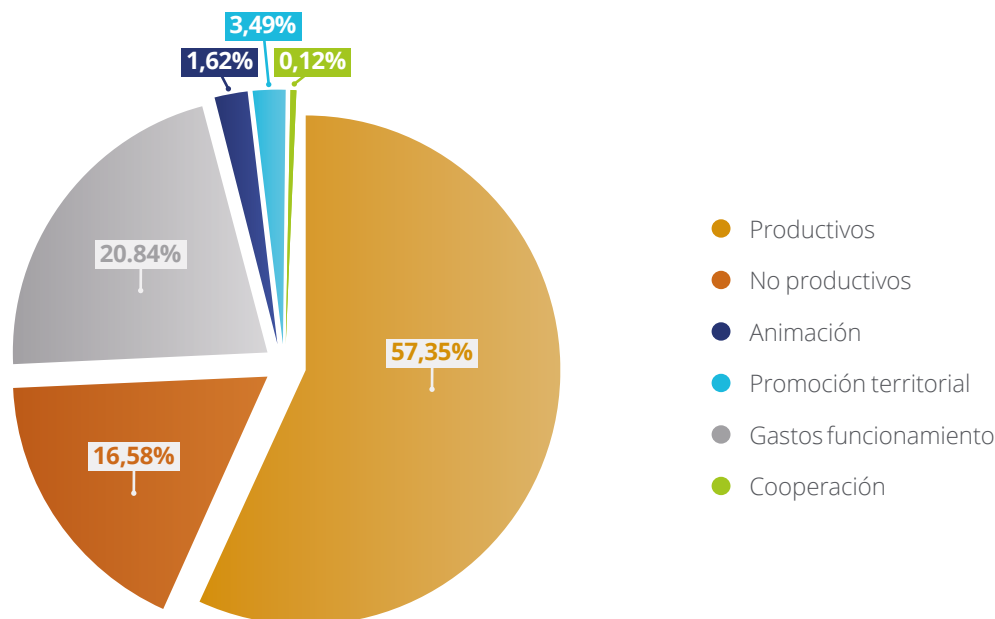

Efecto multiplicador Leader: cada euro de ayuda pública se convierte en 2,24 euros

FADETA tiene asignado para la programación 2014-2022 un total de 6.275.047,67 euros, incluyendo la tercera asignación de fondos del Gobierno Regional que ha supuesto 1.504.970,73 euros adicionales para hacer frente a los años 2021 y 2022, que por la regla N+3 se prolongarán hasta 2025.

Del total del cuadro financiero, FADETA ha comprometido un total de 5.530.485,27 euros, de los que 4.744.948,20 euros para una inversión de 9.536.877,97 euros ya han sido certificados y pagados. Los proyectos productivos llevados a cabo en el territorio han recibido 2.775.085,83 euros de ayudas Leader y han generado una inversión en el territorio de 6.645.408,90 euros, por lo que el efecto multiplicador de Leader convierte cada euro de inversión pública en 2,40 euros de inversión pública más privada, con los beneficios que ello conlleva para el territorio.

ASIGNADO TOTAL

6.275.047,67 €

COMPROMETIDO TOTAL

5.530.485,27 €
(3.230.480,23 € en proyectos productivos)

CERTIFICADO Y PAGADO

4.744.948,20 €
(2.775.085,83 € en proyectos productivos)

INVERSIÓN REALIZADA

9.136.877,97 €
(6.645.408,90 € invertidos por proyectos productivos)

Apoyo de la Diputación de Guadalajara

La Diputación de Guadalajara continúa comprometida al máximo con el medio rural y con el desarrollo de nuestros pueblos, además de demostrar una vez más el apoyo a los Grupos de Acción Local de la provincia.

Este año en concreto, FADETA ha recibido 50.000 euros de la

institución provincial para gastos de funcionamiento, 10.000 euros más que en los años 2021 y 2020. La aportación de la Diputación se ha ido incrementando bianualmente desde 2017 hasta 2022. En todo este dinero, el dinero concedido a FADETA ha ascendido a 210.000 euros, una cantidad a la que este año hay que añadir además otros 100.000 euros para la puesta en marcha de la Oficina Técnica.

Una radiografía real y actualizada sobre nuestra comarca

Un estudio de la UCLM ha creado una completa base de datos sobre los 919 municipios de la región



La Universidad de Castilla-La Mancha, a instancias de RECAMDER, ha elaborado una completa base de datos de cada uno de los municipios de la región en la que se incluyen aspectos económicos y sociales, entre otros muchos.

Con ello, se pretende que los Grupos de Acción Local tengan una radiografía real sobre su territorio (con datos de 2021) y que les permita elaborar sus Estrategias de Desarrollo con las máximas garantías de éxito.

Recopilando los datos de los 41 municipios que integran la comarca de FADETA, podemos conocer datos importantes y curiosidades que nos permiten indagar sobre determinados aspectos y extraer algunas conclusiones.

Desde el aspecto social, sabemos que la densidad de población a fecha 1 de enero de 2021, se sitúa en el 5,72 habitantes por kilómetro cuadrado, que contamos con 10.921 habitantes y que la tasa de masculinidad en nuestra comarca es del 53,91%. Del total de habitantes, 995 corresponden a menores de 16 años, 6.741 se sitúan en la franja de edad entre 16 y 64 años y 3.185 personas tienen 65 años y más. Sólo en esta última franja, el número de

mujeres es mayor que el de hombres.

Como curiosidad, de los 10.921 habitantes, 3.806 nacieron en el mismo municipio, 2.487 lo hicieron en otros municipios de la provincia, 359 proceden de otras provincias de Castilla-La Mancha, 2.907 llegaron de otras Comunidades Autónomas y 1.362 son extranjeros.

En cuanto a las personas en edad de trabajar, la cifra se sitúa en 6.821, de las cuales, 3.869 son hombres y 2.952 son mujeres. En cuanto al mercado de trabajo, existen 469 empresas, de las cuales, 329 corresponden son del sector servicios, 66 de la construcción, 21 de industria y 53 de agricultura. Por su parte, de los 3.654 trabajadores, el 56,02% pertenecen al sector servicios, el 19,16% a la industria, el 13,05% a construcción y el 10,62% a agricultura. Además, el autoempleo representa el 26,93% del total de afiliados a la Seguridad Social.

Otros datos que se desprenden de este informe son que, en toda la comarca,

sólo 3 personas reciben el ingreso mínimo de solidaridad, 34 personas han recibido alguna ayuda de emergencia social y se han concedido 13 ayudas por pobreza energética. En cuanto al parque de vehículos, en nuestra comarca existen un total de 11.603, de los cuales, 2.735 son camiones o furgonetas y 24 son autobuses.

Otras curiosidades que arroja este informe es que existen 2,91 bienes inmuebles y 6,18 hectáreas de cultivo por habitante; que existen 487 asociaciones, de las que la mayor parte son culturales y deportivas; y que la tasa de crecimiento de la población entre 2014 y 2021 ha sido negativa.

De los 10.921 habitantes de la comarca, sólo 3.806 nacieron en el mismo municipio donde residen



Más de 720.000 euros para 16 proyectos que invertirán más de dos millones de euros

La sala capitular del Castillo de Brihuega, fue el escenario elegido para celebrar el acto de la firma de los contratos de ayudas Leader concedidas por FADETA con un total de 16 emprendedores de la comarca en el mes de agosto.

Estas ayudas, que superan los 720.000 euros, generarán una inversión total de más de dos millones de euros en el territorio. Gracias a la Ley contra la Despoblación, los emprendedores de la comarca se benefician de un 45% de la inversión subvencionable, en lugar de ser ayudas hasta el 45% que implicaban porcentajes inferiores en muchos casos.

El viceconsejero de Desarrollo Rural, Agapito Portillo, que asistió a este acto destacó que los Grupos de Acción Local de Castilla-La Mancha han administrado más de 178 millones de euros para



fijar población y apoyar a los empresarios y emprendedores que tiran del carro en las zonas despobladas. También resaltó el alto nivel de eficacia de FADETA, que tiene comprometidos más del 85% de los fondos del programa, lo que demuestra su agilidad y la labor de dinamización del tejido empresarial en los 41 pueblos que comprende.

En el acto también estuvieron presentes el director general de Desarrollo Rural, José Juan Fernández; el delegado de Agricultura, Santos López Tabernero; el alcalde de Brihuega, Luis Viejo; además de algunos alcaldes de los pueblos donde se ubican las empresas beneficiarias.

MUNICIPIO	PROYECTO	INVERSIÓN	AYUDA LEADER
Alcocer	Climatización en el matadero de la sala de despiece y elaboración	119.540,64 €	44.457,26 €
	Terraza, mobiliario y sistema de gestión de pedidos y cobros	106.612,52 €	39.649,28 €
Brihuega	Adquisición de camión surtidor, un surtidor de Adblue, un monolito de precios y dos tablets.	127.181,42 €	47.299,5 €
	Climatización, compra de freidora sin humos y vitrina refrigeradora	55.514,29 €	20.645,81 €
	Puesta en marcha de pastelería-cafetería	8.988,29 €	3.342,75 €
	Mejora de las instalaciones, modernización de la climatización y cerramiento para reducir ruidos	23.992,7 €	8.922,91 €
	Compra de carretilla elevadora con menor gasto de combustible y más seguridad	22.990 €	8.550 €
Budia	Ampliación de flota de empresa de autocares	669.735 €	200.000 €
Centenera	Instalación de quesería artesanal	43.567,26 €	16.202,7 €
Cogollor	Compra de dos contenedores para la destilación de materia vegetal de producción ecológica.	76.551,86 €	28.019,7 €
Gárgoles de Arriba	Compra de un microbús rural	95.590 €	35.550 €
Sacedón	Adquisición maquinaria para el tallado y pulido de la piedra	245.000 €	110.250 €
	Compra de camión hormigonera	136.730 €	50.850 €
	Instalación de una lavandería ecológica	37.541,85 €	13.961,84 €
	Instalación túnel de lavado de coches ecológico	19.844 €	7.380 €

FADETA firma contratos de ayudas Leader con 23 Ayuntamientos de la comarca que generarán más de 300.000 euros de inversión

Para la instalación de cámaras de seguridad, equipamiento y mejora de consultorios médicos además del acondicionamiento de viviendas sociales

Uno de los objetivos de FADETA, compartido por todos los Ayuntamientos de la comarca, es contribuir a hacer más fácil la vida de quienes viven en los pueblos mejorando las infraestructuras y servicios.

Por ello, este año puso en marcha convocatorias muy concretas de ayudas Leader para la instalación de cámaras de seguridad, el equipamiento y mejora de consultorios médicos, y el acondicionamiento de viviendas sociales.

Finalmente, FADETA firmó un total de 23 contratos de ayudas Leader con otros tantos Ayuntamientos que recibieron un total de 225.243,42 euros para acometer unas inversiones que superan los 300.000 euros.

Romanones, Lupiana, Córcoles, Centenera, Pareja, Brihuega, Almadrones y Valfermoso de Tajuña recibieron ayudas para equipar y mejorar sus consultorios médicos. En el caso de Brihuega las mejoras se realizarán en consultorios de las pedanías.

Yélamos de Abajo e Irueste fueron beneficiarios de ayudas Leader para acondicionar viviendas sociales. Por su parte, Alcocer, Escamilla, Castilforte, Auñón, Salmerón, Millana, Valderrebollo, Gajanejos, El Olivar, Valfermoso de las Monjas, Argecilla y Berninches, además de Trillo y sus pedanías, se decantaron por instalar sistemas de vigilancia en sus poblaciones.

Con estos proyectos, los vecinos podrán recibir atención médica en unas instalaciones más cómodas, los pueblos serán aún más seguros y se soluciona en parte la problemática de la carencia de vivienda que existe en algunos pueblos.



Mejoras en la Vivienda Tutelada de Cifuentes

El proyecto cuenta con una ayuda Leader de 94.582,70 euros

El Ayuntamiento de Cifuentes presentó un proyecto a FADETA para el acondicionamiento de la Vivienda Tutelada para Mayores. Las actuaciones incluían la mejora de la accesibilidad en las entradas del edificio, la adecuación de los baños para personas con movilidad reducida y el acondicionamiento de toda la carpintería como medida de eficiencia energética.

La inversión de este proyecto asciende a 105.091,89 euros y la ayuda Leader concedida fue de 94.582,70 euros. El edificio tiene capacidad para 10 residentes y presta un servicio comarcal.

FADETA recibe 1,5 millones de euros para continuar trabajando por el desarrollo de la comarca

Fruto de la tercera asignación de fondos a los Grupos de Acción Local de Castilla-La Mancha

La Federación de Asociaciones para el Desarrollo Territorial del Tajo-Tajuña (FADETA) recibió 1,5 millones de euros para continuar trabajando por el desarrollo de la comarca y por el futuro de nuestros pueblos.

El presidente de FADETA, Jesús Ortega, firmó la adenda al convenio por la que se formaliza la tercera asignación de fondos a este Grupo de Acción Local ante el director general de Desarrollo Rural, José Juan Fernández, y el delegado provincial de la Consejería de Agricultura, Agua y Desarrollo Rural en Guadalajara, Santos López.

Ortega ensalzó la importancia de estos fondos que "llegan en un momento clave para nuestra comarca y nos permitirán seguir ayudando a los emprendedores a poner en marcha sus negocios, a crear empleo y generar riqueza, a generar

expectativas de futuro y a hacer que nuestros pueblos sean mucho más atractivos para familias e inversores".

La formalización de esta asignación de los fondos IRUE al programa Leader de la programación 2014-2022 de Castilla-La Mancha tuvo lugar en Almagro en un acto presidido por el presidente del Gobierno Regional, Emiliano García-Page, y al que también asistió el consejero de Agricultura, Agua y Desarrollo Rural, Francisco Martínez Arroyo.

En total, y gracias a esta tercera asignación, los 29 Grupos de Acción Local han recibido un total de 43,5 millones de euros, que sumados a lo que recibieron en las dos asignaciones anteriores supone un total de más de 176 millones de euros para el periodo 2014-2022, de los cuales FADETA ha recibido 6.275.047,67 euros.



Construyendo futuro desde nuestros pueblos

El presidente de Castilla-La Mancha indicó en este acto que "tener menos población no significa tener menos derechos" y apuntó que este dinero supone el apoyo específico y el compromiso del Gobierno Regional con el desarrollo rural. Asimismo, afirmó que "hay que evitar que la gente tenga que irse del medio rural por fuerza" y ensalzó el trabajo en red de los Grupos de Acción Local de la región.

Como presidente de RECAMDER, Jesús Ortega aseguró que "los 29 Grupos de Acción Local estamos construyendo futuro desde de nuestros pueblos" y pidió un Leader más reforzado y que los Grupos de Acción Local puedan liderar proyectos comarcales allí donde la iniciativa público-privada no llegue. Del mismo modo, señaló que "detrás de cada euro público invertido en el medio rural, hay más de dos euros de inversión privada, hay historias concretas y reales, creación de empleo y grandes expectativas de futuro".



Éxito rotundo del proyecto 'Con las puertas abiertas'

Más de 220 personas contactaron con la Oficina de Información interesándose por trasladarse a vivir a la comarca y 1,3 millones han visualizado la publicidad en redes sociales

El proyecto 'Con las puertas abiertas' es una iniciativa promovida por FADETA con el objetivo de dar a conocer los servicios y las oportunidades que ofrecen los municipios de la comarca, así como las ventajas fiscales y sociales que conlleva vivir en un pueblo. Un proyecto ilusionante y ambicioso, que se ha desarrollado durante todo un año, para poner en valor nuestro territorio, combatir la despoblación y afianzar el futuro de nuestros pueblos, incidiendo en todo lo que ofrecen.

A través de las diferentes acciones de información y promoción que han integrado este proyecto, hemos pretendido luchar contra el desconocimiento existente sobre el medio rural, mostrar una radiografía veraz sobre la comarca de La Alcarria del Tajo-Tajuña y ofrecer datos

reales que animen a dar el paso definitivo a quienes se están planteando mudarse a un pueblo para vivir y/o emprender.

El presidente de FADETA, Jesús Ortega, ha hecho un balance muy positivo de este proyecto que ha recibido más de 220 consultas de personas interesadas en trasladarse a vivir a uno de los pueblos de la comarca y cuya publicidad ha alcanzado a cerca de 1,3 millones de personas. "Yo creo que hemos acertado con este proyecto, queríamos promocionar nuestra comarca en la ciudad y hemos conseguido que la gente se dé cuenta de lo que hay en nuestros pueblos y que muchas personas se hayan trasladado a vivir aquí", asegura.

La pandemia del Covid-19 y los duros confinamientos marcaron un antes y un

después en la visión que la población tenía sobre el medio rural y desde FADETA hemos querido aprovechar este contexto para ayudar a consolidar la decisión de trasladarse al medio rural de muchas de las personas que lo vieron como una alternativa real. Además, estamos convencidos de que el modelo actual de sobrepoblación de las grandes ciudades es insostenible y que el futuro pasa por nuestros pueblos y por el medio rural.

El proyecto ha supuesto una inversión de 67.000 euros + IVA, que han sido financiados con fondos Leader. Asimismo, no podemos olvidar que detrás de las cifras hay familias, historias personales, casos concretos e ilusiones que esperamos se materialicen y puedan contribuir a mantener vivos los pueblos de La Alcarria del Tajo-Tajuña.

Balance del proyecto

221
Consultas
recibidas y atendidas de
forma personalizada



33.484

Visitas a la página web



1.609.375

Personas alcanzadas



2.887.228

Impresiones publicitarias



36.875

Visualizaciones de vídeo

Perfil de las personas atendidas

La iniciativa ha tenido una buena acogida y ha despertado un gran interés entre personas de todas las edades, procedencia y perfiles profesionales. La Oficina de Información y Captación ha atendido consultas y solicitudes de información de personas que viven en otros países, familias con hijos y personas que residen en Madrid y en otros lugares de España y buscan zonas donde encontrar trabajo y vivienda, e incluso jubilados o personas que se jubilarán próximamente además de personas que cobran una pensión por incapacidad y quieren un lugar tranquilo para vivir o precios más económicos que los de la ciudad.

En cuanto a los perfiles profesionales, encontramos farmacéuticos, médicos, profesores, ganaderos, camareros, deportistas, cuidadores de ancianos, pintores, electricistas, conductores, emprendedores creativos, gerontóloga social, experto en compraventa y reparación de inmuebles, formación en



paneles solares y aire acondicionado, administrativos, ingeniería industrial o ingeniería química, experiencia en logística, tecnóloga en gestión de mercados, licenciado en diseño gráfico, agricultores, bioconstrucción, mecánicos, especialistas en avicultura, veterinario, auxiliar de odontología, auxiliar de enfermería, ingeniería hidráulica, soldadores, albañiles, peón en el campo, personas con experiencia en cotos de caza, psicóloga o escultor, entre otros.

NOTICIAS

Nuestra comarca cautiva a periodistas e influencers

Otra de las acciones incluidas en el proyecto fue la organización de dos visitas de influencers y periodistas a dos zonas diferentes de nuestra comarca, con el objetivo de convertirlos en testigos y fedatarios de la realidad y de la calidad de vida que ofrece el medio rural.

Sacedón, Pareja, Brihuega y Cifuentes, además del mirador de Alocén, fueron los pueblos seleccionados para mostrar a los visitantes los servicios, infraestructuras, empresas, posibilidades y encanto de nuestro territorio.

Además de recorrer diferentes rincones importantes y visitar algunas empresas, los invitados tuvieron la oportunidad de conocer los testimonios de emprendedores, habitantes y alcaldes, quienes les trasladaron las ventajas de vivir en un pueblo.

Todos los participantes (entre los que se encontraban profesionales de emprendimiento, turismo o comunicación) quedaron impresionados y sorprendidos con todo lo que ofrece la comarca y trasladaron la experiencia vivida a su público y seguidores a través de artículos y publicaciones tanto en sus redes sociales como en los medios de comunicación y canales para los que trabajan.

**Acercando a la ciudad las ventajas de vivir en el medio rural**

Para llegar a los habitantes que viven en la ciudad, mostrarles cómo se vive en el medio rural y animarlos a mudarse a vivir a uno de nuestros pueblos, se llevaron a cabo tres campañas publicitarias en medios de Madrid (radio, televisión, medios digitales nacionales y medios impresos). Por cercanía y por la sobrepoblación que sufre la capital, los madrileños podrían estar más interesados en trasladarse a nuestra comarca así que fue ahí donde focalizamos todos los esfuerzos.

Con la primera campaña, se pretendía captar la atención del público objetivo. La segunda, invitaba a la reflexión insistiendo en los mensajes, y en la tercera, se contribuía a animar a dar el paso y cambiar a lo rural.

Además, todas las imágenes que aparecen en la campaña de publicidad son reales: personas que viven en la comarca, empresas asentadas en los pueblos, paisajes, servicios o infraestructuras. Para ello, previamente, se realizó una grabación de recursos en diferentes pueblos.

Web de información comarcal

El proyecto ha permitido contar con una página web de carácter comarcal donde están representados los 41 municipios de nuestro territorio con información concreta y precisa sobre las infraestructuras y los servicios que ofrecen, las ventajas que supone vivir en un pueblo y las características de nuestra comarca, además de incluir las ayudas a las que se puede optar por vivir en estas localidades.

La principal herramienta de esta web es un buscador que permite que las personas que estén planteándose vivir en un pueblo, seleccionen qué servicios o infraestructuras con-

sideras imprescindibles y, en base a ello, elegir el pueblo más adecuado a sus intereses. De esta forma, se consigue que el pueblo no defraude las expectativas del potencial habitante.

En definitiva, www.conlaspuertasabiertas.es es un espacio vivo y accesible, que recoge de forma atractiva y muy visual toda la información útil para las personas que se planteen trasladarse al medio rural. Este recurso concede cierta permanencia al proyecto puesto que la información estará disponible de forma permanente para el navegante.

Los vecinos de Salmerón y Auñón ya cuentan con cajeros automáticos

Se han instalado en los Centros Sociales de cada municipio y han sido financiados por FADETA con la colaboración de los dos Ayuntamientos



Proyecto

Instalación de cajeros en Auñón y Salmerón

Inversión realizada

69.600 €

Ayuda aprobada

69.600 €

Los municipios de Salmerón y Auñón fueron los primeros de la provincia de Guadalajara donde se instalaron cajeros automáticos para combatir la exclusión financiera que padecen los habitantes del medio rural.

Estos cajeros suponen un servicio muy importante para el medio rural puesto que garantizan un derecho básico como es el acceso al dinero en efectivo, además de evitar desplazamientos y contribuir a fijar población y ayudar a las empresas y pequeños negocios de la comarca.

Garantizan un derecho básico como es el acceso al dinero en efectivo

La elección de Salmerón y Auñón responde a que son dos municipios donde no existen servicios bancarios puesto que se cerraron las oficinas bancarias que había, están bastante alejados de los pocos servicios bancarios que existen en la comarca y favorece que otros vecinos de pedanías o municipios cercanos donde no hay este tipo de servicios puedan acceder a ellos.

Los cajeros se han instalado en la plaza de cada uno de los dos municipios, concretamente, en el exterior del Centro Social de cada localidad, y darán servicio a los 280 habitantes de ambas localidades y a los de los municipios de alrededor.

Entre los servicios que prestan se encuentran la disposición de dinero en efectivo, la consulta de saldos y de últimos movimientos, el cambio de idioma, el cambio de PIN, la recarga de

tarjetas bancarias prepago y la recarga de móviles. Cualquier persona, con independencia de cuál sea su entidad bancaria, puede acceder a estos cajeros y disponer de efectivo pagando la comisión mínima que es de 1,35 euros.

La instalación de estos cajeros ha sido posible gracias al convenio suscrito entre la Red Castellano manchega de Desarrollo Rural (RECAMDER) y PROSEGUR Cash, con la implicación de la Consejería de Agricultura, Agua y Desarrollo Rural.

Ambos cajeros fueron financiados por FADETA a través de los Fondos Europeos que gestiona por concesión de la Junta de Comunidades de Castilla-La Mancha y contaron con la colaboración de los Ayuntamientos de Salmerón y Auñón, que cedieron las instalaciones donde se han ubicado y se hicieron cargo de las obras de adaptación.

“

**JESÚS ORTEGA** | Presidente de FADETA

Es básico y necesario que los ciudadanos del medio rural puedan acceder al dinero en efectivo, no es lógico ese abandono al que las entidades financieras están sometiendo a los pueblos pequeños y por eso hemos querido ofrecer esta solución

”

“

**SERGIO GARCÍA** | Alcalde de Auñón

Es un servicio que viene bastante bien, porque en los pueblos algunos comercios no están preparados y los vecinos prefieren pagar en efectivo. Además, todo lo que vaya sumando servicios en el pueblo, la gente lo valora y es un aliciente más para que la gente se vaya quedando en el pueblo

”

“

**SOFÍA BARRIOS** | Vecina de Auñón

Es una ventaja porque antes teníamos que desplazarnos a Sacedón y nos condicionaba muchísimo. Es una comodidad para la gente joven porque cuando nos hemos trasladado de la ciudad al pueblo y se nos olvidaba sacar dinero andábamos pidiendo favores, pero lo es mucho más para la gente mayor que tiene más dificultades para desplazarse. Ahora es comodísimo

”

“

**TERESA BALCONES** | Alcaldesa de Salmerón

El funcionamiento está siendo estupendo, la gente está encantada con no tener que desplazarse 40 kilómetros para sacar dinero y la empresa que lo gestiona está sorprendida por la acogida masiva de este cajero y todo el movimiento que tiene. Hace dos años se cerró la oficina bancaria que había y la gente lo echaba de menos. Es un servicio básico que anima a la gente a venirse a vivir aquí

”

Centro de Día comarcal de Brihuega, un aliciente más para nuestros mayores

Este nuevo recurso sociosanitario constituye un importante yacimiento de empleo y contribuye a fijar población



Proyecto | **Centro de Día con servicio de estancias diurnas**

Inversión realizada | **432.505,52 €**

Ayuda pagada | **200.000 €**

Apostaron por permanecer en sus pueblos, los llenaron de vida y de ilusión, y ahora que son mayores no podemos permitir que tengan que marcharse de ellos para recibir la atención que necesitan.

Con el objetivo de dotar al territorio de un servicio esencial para la atención sociosanitaria de las personas mayores, el Ayuntamiento de Brihuega ha llevado a cabo la rehabilitación de un edificio que estaba en desuso para reconvertirlo en un Centro de Día comarcal con servicio de Estancias Diurnas.

El alcalde de Brihuega, Luis Manuel Viejo, quien ha resaltado que esta nueva infraestructura cumple tres objetivos fundamentales. Por un lado, da respuesta a las necesidades del colectivo de las personas mayores contribuyen-

do a que permanezcan en el territorio, pero también se fomenta el empleo puesto que para el funcionamiento de dicho centro es necesario contratar a personas de perfiles profesionales muy diferentes “y eso también contribuye a mantener población y a luchar contra la despoblación”.

“La cobertura que darán ambos servicios permitirá a las familias quedarse tranquilas puesto que sus mayores estarán atendidos durante el día y sólo tendrán que ir a casa para dormir”, apuntaba el alcalde, quien ha resaltado “la sensibilidad del Ayuntamiento para atender las necesidades de vecinos, empresas y diferentes colectivos”.

En el caso de las personas mayores, Luis Manuel Viejo ha indicado que en

2022 se puso en marcha un programa de envejecimiento activo que se va a mantener también en 2023 y se ha reformado el hogar del jubilado con fondos de la Diputación Provincial de Guadalajara, “para conseguir un espacio mejorado y adaptado”, y recalca que “siempre trabajamos pensando en las personas”.

El centro, que está situado en la Avenida de la Constitución, cuenta con 24 plazas de estancias diurnas y unas 100 plazas para el Centro de Día, además de generar 18 empleos de nueva creación.

Para la rehabilitación de este edificio, el Ayuntamiento briocense ha contado con una ayuda Leader de 200.000 euros de FADETA, la ayuda máxima permitida para este tipo de proyectos.

INICIATIVAS PÚBLICAS

REPORTAJE

Además de dar respuesta al colectivo de las personas mayores, fomenta el empleo y contribuye a luchar contra la despoblación

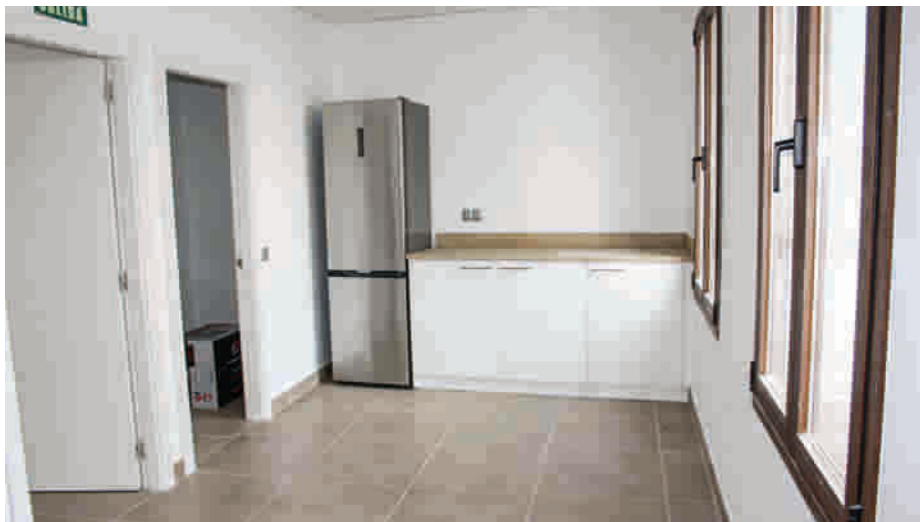

“Los Ayuntamientos y los emprendedores no podríamos sacar nuestros proyectos adelante si no fuese por los Fondos Europeos que se gestionan desde FADETA”, afirma Viejo, quien añade que “en nuestro caso, nos han permitido rehabilitar la cubierta de la Fábrica de Paños y la rehabilitación de este edificio, pero también han sido muchos los emprendedores de Brihuega que han sacado sus proyectos adelante gracias a la ayuda de FADETA”.



Servicios que ofrece

El Centro de Día con Servicio de Estancias Diurnas cuenta con tres plantas. En la planta baja, se ubica el punto de recepción y control de acceso, una sala de usos múltiples y una cafetería, además de aseos adaptados. También tiene un jardín terapéutico.

La primera planta está destinada al Centro de Día propiamente dicho e incluye espacios para charlar, jugar o leer además de otros donde se ofrecen tratamientos especializados por parte de logopeda, geriatra o psicólogo para

facilitar el mantenimiento de las destrezas físicas y las facultades mentales de las personas mayores. También cuenta con un comedor y una terraza.

Por último, en la planta segunda se alojan algunos servicios especializados como enfermería (con sala de curas) y servicio de orientación social y apoyo a las familias. Además, existen espacios para el control administrativo del centro y una sala para el personal y los profesionales.

Cámaras de videovigilancia para unos pueblos aún más seguros

Un total de trece municipios se benefician de esta actuación que ha supuesto una inversión de 207.892 euros



Los municipios de Castilforte, Alcocer, Salmerón, Millana y Escamilla fueron los primeros en disponer de sistemas de video vigilancia para mejorar la seguridad de los pequeños pueblos del medio rural y actuar como elemento disuasorio ante posibles delincuentes, gracias a la convocatoria de ayudas de FADETA. A ellos, les siguen Auñón, Valderrebollo, Gajanejos, El Olivar, Valfermoso de las Monjas, Argecilla y Berninches, además de Trillo y sus pedanías.

En total, en esta primera convocatoria, se han instalado 82 cámaras en los puntos de acceso a estos 13 pueblos. La inversión total asciende a 207.892,05 euros, de los cuales, FADETA ha aportado, a través de las ayudas Leader que gestiona, un total de 150.665,6 euros. Además de los equipos a instalar, en el coste también se incluye la mano de obra de ingeniería y estudio; de los servicios de instalación, configuración y puesta en marcha de todos los componentes del sistema de videovigilancia y comunicaciones, incluyendo el montaje de los equipos; los elementos de anclaje a báculo o pared; la interconexión de los mismos; las cajas y elementos de protección necesarios así como la alimentación, programación y configuración del sistema de grabación y análisis de vídeo inteligente y el alta de los dispositivos en la Plataforma Smart City.

El presidente de FADETA, Jesús Ortega, ha resaltado que “el medio rural es mucho más seguro que la ciudad, pero no está exento de riesgos, por lo que es importante contar con elementos disuasorios y de control con el fin de evitar que presuntos delincuentes se aprovechen y actúen en estos pequeños pueblos” y ha añadido que “en caso de que se produzca algún problema también se podrá solucionar más rápidamente”.

Ortega ha apuntado que “en los pueblos más pequeños, como es el caso de Castilforte de apenas 60 habitantes, no hay Policía ni Guardia Civil y la tecnología es un elemento muy útil que puede ayudar a garantizar los derechos, libertades y seguridad de las personas que habitan en el medio rural”.

Se trata de una iniciativa novedosa que tiene una funcionalidad muy completa puesto que además de contribuir a mejorar la seguridad y garantizar los derechos y libertades de las personas que viven en el medio rural, también servirá para tener un control sobre las entradas y salidas a la localidad, así como el tiempo de permanencia de cada vehículo en la zona, y evitar situaciones desagradables como la ocupación ilegal de viviendas.

Las cámaras de video vigilancia cuentan con la autorización y supervisión de la Guardia Civil, que es quien se hará

cargo de custodiar las imágenes. Sus agentes serán los encargados de revisar las imágenes en caso de ser necesario para realizar alguna comprobación de seguridad, identificar a algún presunto delincuente o resolver algún delito.

El presidente de FADETA, Jesús Ortega; el director general de Desarrollo Rural, José Juan Fernández; y el delegado provincial de la Consejería de Agricultura, Agua y Desarrollo Rural, Santos López Tabernero; además del presidente de la Red Española de Desarrollo Rural (REDR), Secundino Caso, asistieron a la inauguración de los sistemas de videovigilancia en Castilforte, Salmerón y Alcocer. En los dos primeros municipios estuvieron acompañados por sus respectivos alcalde y alcaldesa, Juan Antonio Embid y María Teresa Balcones, mientras que en el último participó el teniente de alcalde, Carlos Castro.

Además de mejorar la seguridad, servirán para tener un control sobre las entradas y salidas de los municipios y evitar situaciones desagradables como la ocupación ilegal de viviendas

“

**JUAN ANTONIO EMBID** | Alcalde de Castilforte

La instalación de las cámaras de videovigilancia es una inversión importante para municipios pequeños como Castilforte, donde no hay Policía ni Guardia Civil y el cuartel más cercano puede estar a más de una hora de desplazamiento. Con la instalación de las cámaras de videovigilancia se aumenta notablemente la seguridad de estos pequeños pueblos. Los vecinos han aceptado bien la iniciativa, se sienten más protegidos, sobre todo la gente más mayor. Los que están también muy contentos son los que tienen una segunda residencia en el pueblo, saben que así está más protegida, hay casas que se cierran en el mes de octubre y no se vuelven a abrir hasta el mes de marzo

“

**BORJA CASTRO** | Alcalde de Alcocer

Las cámaras cumplen fundamentalmente dos objetivos. El primero y más importantes el de disuadir, y el segundo insuflar un sentimiento de seguridad en el medio rural. Los vecinos y vecinas pueden estar tranquilos porque no están siendo vigilados, las cámaras solo están grabando para que el día de mañana si pasa algo sirvan de prueba bajo una petición judicial

“

**MARÍA SOLEDAD LOPE** | Alcaldesa de Millana

La acogida de esta iniciativa ha sido muy buena para los negocios y para los vecinos. Ofrece seguridad y la gente está más tranquila. Es una de las mejores cosas que se ha podido hacer para la gente mayor y también para las pequeñas empresas porque hace años ya robaron en la tienda y no es lo que se llevan, sino los destrozos que ocasionan. Los Ayuntamientos, con el pequeño presupuesto que tenemos, no podríamos haber puesto estas cámaras así que gracias a FADETA por seguir apoyándonos así

“

**JESÚS ALCÁNTARA** | Alcalde de Escamilla

Los vecinos estaban deseando, es una cosa buena para estos pueblos en los que quedan muy pocas personas. Con las cámaras tenemos un vigilante permanente y da mucha seguridad. Espero que dé resultado y que no tengamos que llegar a consultar las imágenes porque significaría que no ha pasado nada

”

La lavanda, presente y futuro de nuestra comarca

Investigadores de la Universidad de Alcalá de Henares han realizado un estudio socioeconómico de este cultivo en el que se analiza su impacto en nuestros pueblos

Proyecto

Estudio socioeconómico de la lavanda

Inversión realizada

17.545 €

Ayuda pagada

17.545 €

Múltiples municipios de la comarca de La Alcarria dedican buena parte de su territorio al cultivo de las aromáticas, haciendo de Guadalajara una de las áreas con mayor superficie nacional dedicada al mismo. Esto le ha permitido convertirse en uno de los principales productores de lavanda y lavandín de nuestro país.

Con el objetivo de analizar el impacto que este cultivo tiene en la comarca y orientar el desarrollo y promoción territorial de la misma, FADETA puso en marcha un proyecto para la elaboración de un estudio socioeconómico de la lavanda. Tres investigadores del Instituto de Análisis Económico y Social de la Universidad de Alcalá (Rubén Garrido, Fernando Crecente y Daniel Martínez-Gautier) han trabajado durante tres meses en este proyecto.

Una de sus conclusiones es que la producción de biomasa y aceite de lavandas de la comarca de FADETA tiene un mayor rendimiento que en otras zonas de cultivo del país, ya que representa prácticamente la mitad de la producción de la provincia y casi un tercio de la región (que, a su vez, es un 60% de todo el país). Los campos de cultivo de Brihuega suponen más de tres quintas partes de la producción de la comarca de FADETA.

Desde el punto de vista socioeconómico, "el cultivo de lavanda ha supuesto una oportunidad, ya que ha contribuido a luchar contra el fenómeno de la despoblación, además de contribuir a consolidar la actividad turística de la región", asegura el director de Emprendimiento de la Universidad de Alcalá de Henares,



Fernando Crecente, quien apunta que "a partir del crecimiento de la superficie y la producción del cultivo, de la diversificación de actividades relacionadas y de la promoción y repercusión mediática, se ha ido generando una identidad cultural de las lavandas en la comarca fuertemente arraigada y digitalmente identificable".

A la luz de estos resultados, uno de los retos más importantes que han de encararse en el futuro es la necesidad de llevar a cabo una Estrategia de Desarrollo Local Integrado vinculado a las lavandas que tenga varios objetivos: aumentar el valor añadido de la producción; mitigar y repartir mejor los costes negativos del aumento exponencial en el número de visitantes; hacer partícipes a todos los colectivos del valor de posicionamiento que tiene la lavanda para desarrollar una estrategia de diversificación y desestacionalización que permita la generación de negocios permanentes.

Aportación de la lavanda a la comarca de FADETA

Según apunta el estudio, este cultivo muestra una rentabilidad y sostenibilidad mayor que otras alternativas agrícolas disponibles para la zona, diversificando la actividad económica y los empleos locales vinculados a la cadena de valor de su producción, centrada en el cultivo y la producción de aceites esenciales.

El hecho de ser un cultivo totalmente responsable con el medio ambiente lo alinea con los Objetivos de Desarrollo Sostenible (ODS) de la agenda 2030. El medio rural es una pieza clave para lograr la consecución de estos objetivos. El cultivo de la lavanda contribuye no sólo a generar puestos de trabajo y crecimiento económico, también muestra un perfil altamente sostenible desde el punto de vista ambiental, en la medida que los medios de recolección y destila-

INICIATIVAS PÚBLICAS

REPORTAJE

do de la lavanda siguen procesos naturales en los que no intervienen agentes químicos, como el vapor de agua.

Por su parte, este cultivo genera un atractivo turístico capaz de atraer a un gran número de visitantes. El turismo ha hecho que los cultivos de aromáticas generen adicionalmente una considerable actividad económica y empleos locales de manera indirecta, a través del comercio, la hostelería y otros servicios de los municipios, centrándose específicamente en los meses de floración.

En opinión de Fernando Crecente, las aromáticas son uno de los elementos que ayudan a dinamizar estas regiones, al ser además agentes tractoras de otras industrias, como el turismo o el comercio. No obstante, debe aprovecharse el turismo que genera los campos de lavanda a lo largo de todo el año,

trabajando en una estrategia de “*user experience*” a largo plazo. “La visita a los campos debe tratarse de una primera excursión que permita que los excursionistas se conviertan en turistas en posteriores visitas a la ciudad y todo su entorno. Eso ayudaría también a evitar la concentración de turismo en unos pocos meses, en una apuesta por el desarrollo del producto”, remarca.

Por otro lado, se requiere Integrar a todo el tejido empresarial en la cadena de valor de lavanda, no limitando la actividad cultural a las visitas a los campos. “Involucrar a los empresarios y cooperativas, acercando a los visitantes a conocer el proceso de destilado de la lavanda o la transformación en otros productos artesanales, supone pasar de un turismo de paso a un turismo activo que conozca in situ los procesos y tome conciencia del cuidado que supo-

ne la producción de la lavanda”, asegura Crecente.

Para el director de Emprendimiento de la Universidad de Alcalá, debe aumentarse los incentivos empresariales y fiscales a la producción de la lavanda y fomentar el cultivo entre los agricultores que aún no lo explotan, ya que puede emplearse en épocas de descanso de otros cultivos, como puede ser el cereal.

Las características geográficas de la zona de La Alcarria son ideales para el cultivo de la lavanda. Además, el transporte, utilización y conservación de la lavanda no resulta complejo; presenta diversos y muy variados usos (culinarios, aromáticos, decorativos); tiene bajos requerimientos hídricos y de nutrientes, lo que facilita el cultivo ecológico sin pesticidas ni fertilizantes; y fomenta la biodiversidad.



Las cifras más llamativas

Impacto socioeconómico directo del cultivo de lavanda	Entre 2,5 y 4 millones de euros 650 euros /habitante.
Turismo de lavandas	14 veces la población del municipio *55, si se incluye el estimado no registrado en la Oficina de Turismo.
Gasto turístico	Entre 1,3 y 2,6 millones de euros 200 - 400 euros/habitante.
Impacto socioeconómico estimado conjunto	Entre 4 y 6,5 millones de euros 620 - 1.050 euros/habitante.

Además, promueve el desarrollo rural sostenible, la fijación de población y la creación de empleo.

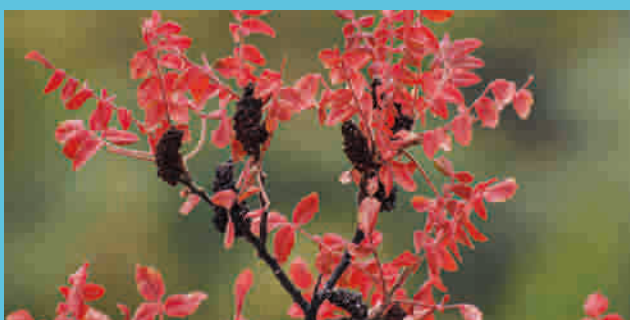

El zumaque, un potencial por descubrir

El éxito de la lavanda podría repetirse con otros cultivos. Desde FADETA, se está trabajando por impulsar y promocionar el atractivo turístico del zumaque, un arbusto característico de esta zona que tiñe de rojo los campos cuando comienza a hacer frío y en torno al cual podría configurarse una oferta turística similar a la de la lavanda pero centrada en los meses de septiembre, octubre y noviembre. De esta forma, la comarca tendría dos épocas muy destacadas para atraer a un turismo especial.

Quesería artesanal 'El Recuerdo', productos 100% naturales de elevada calidad gustativa

Con ayuda de FADETA, ha adquirido dos máquinas frigoríficas de maduración y oreo



Proyecto

Quesería artesanal

Inversión realizada

43.567,26 €

Ayuda pagada

16.202,70 €

Ubicada en pleno corazón de La Alcarria, en la Vega del Río Matayeguas, encontramos la quesería artesanal 'El Recuerdo', un proyecto innovador impulsado por el joven Efrén Bosch consistente en la elaboración de varios tipos de quesos artesanales con una elevada calidad gustativa y excelente presentación.

Con tan sólo 17 años, este joven emprendedor decidió marcharse a la Artzain Eskola, la Escuela de Pastores del País Vasco en Oñati. Fue allí donde comenzó a forjar la idea de poner en marcha su propia quesería. Hoy, este joven de Centenera ha hecho realidad su sueño.

Entre las cuatro paredes de esta pequeña fábrica, se respira profesionalidad y mucho mimo. Desde la cuidada sala de elaboración hasta la cava de afinado, donde los quesos maduran sobre tablas de madera obteniendo unas calidades organolépticas inigualables, además de la materia prima de alta calidad que se emplea y el buen hacer del queso, conforman el engranaje

perfecto para elaborar unos productos excelentes.

"Siempre me ha gustado mucho la ganadería y la transformación de lácteos", recuerda este emprendedor y asegura que en 2020 empezó a madurar su idea empresarial y comenzó a buscar financiación para sacar adelante su proyecto.

La producción de esta quesería es muy pequeña, tan sólo 1.500 litros de leche a la semana (entre vaca y cabra). Principalmente, elabora queso de vaca semicurado y queso de cabra también semicurado, pero una vez a la semana elabora además queso fresco tipo 'burgos' e incluso desde hace unos meses ha comenzado a producir yogures.

Todo se hace con leche que el propio Efrén selecciona y recoge a los ganaderos locales. Leche pasteurizada o cruda, con cuajos naturales, fermentos lácticos y sal, pero sin conservantes ni aromatizantes, por lo que todos los productos son 100% naturales.

De momento, todo es venta directa en

la quesería. Entre sus clientes se encuentran personas y establecimientos de la provincia de Madrid, Guadalajara y la zona del Alto Tajo de Molina.

Con ayuda de FADETA ha adquirido dos cámaras frigoríficas (una de maduración, de 15,7 metros cuadrados; y otra de oreo, de 5,23 metros cuadrados) que le permiten conservar los quesos en condiciones óptimas para su venta. Asimismo, ha podido hacer frente a los gastos del personal formador y a la redacción de la memoria técnica de instalaciones. "El apoyo de FADETA es una gran ayuda para empezar", afirma Bosch, quien añade que "se puede vivir en el medio rural y se puede vivir de él". De hecho, no ha dudado en establecerse en Centenera junto a su mujer y a su bebé, contribuyendo así a fijar población en este pequeño pueblo.

Como emprendedor, reconoce no haber tenido más dificultades que las que hubiera tenido en otro lugar y entre sus proyectos más próximos se encuentra finalizar su página web para poder vender online.

Mármoles Jesús Écija, arte funerario llevado a su máxima expresión

Sus trabajos se distribuyen por toda España, pero también llegan a Francia, Portugal y Angola



Proyecto

Modernización de taller de piedra

Inversión realizada

117.752,99 €

Ayuda pagada

46.910,34 €

En 1955, los abuelos de Jorge Écija pusieron en marcha un negocio familiar basado en la colocación de suelos de terrazo y la construcción de lápidas de piedra artificial. Dicha empresa fue evolucionando poco a poco hasta convertirse en el Taller de piedra Mármoles Jesús Écija, una de las empresas más consolidadas de Sacedón.

Jorge Écija es la tercera generación al frente de esta empresa que cuenta con 30 trabajadores de Sacedón y de pueblos de alrededor.

Los montajes para toda la vida, la calidad del material que se utiliza, la rapidez y limpieza en los trabajos y la atención al cliente son sus señas de identidad y los criterios que diferencian a esta empresa de sus competidores. Asimismo, trabajan muy bien el verde oliva, procedente de Sudáfrica.

Otra nota diferenciadora son las tallas y la incorporación de frentes nuevos con elementos no tan religiosos. “Es algo que se va demandando”, asegura Jorge Écija, quien apunta que “antes, siempre se hacían vírgenes o cruces, pero ahora la gente pide motivos florales con formas diferentes, la sociedad va evolucionando y la gente quiere cosas nuevas”.

Mármoles Jesús Écija trabaja para toda España. Predominantemente, su clientela es de Cuenca, Guadalajara, Soria, Segovia, Madrid, Toledo, Albacete y algo de Ciudad Real. Pero sus obras también llegan a Málaga, Sevilla, Alicante, Zaragoza, Burgos e incluso Francia, Portugal y Angola.

“Desde un pueblo pequeño se pueden hacer muchas cosas”, señala Écija, quien añade que “en nuestra zona hay buenas carreteras y muy buenas conexiones y eso facilita mucho las cosas”.

Gracias a la ayuda de FADETA, la empresa ha podido iniciar un proceso de modernización y adquirir nueva maquinaria de control numérico para corte y tallado de la piedra, además de un compresor de aire, lo que le permite mayor rapidez y precisión en los trabajos y la realización de nuevos modelos de lápidas que reclaman sus clientes. Con ello, se aumenta la producción y se consiguen mejores acabados en el producto final.

Además, en breve van a adquirir otra máquina de pulido que complementará a la anterior. Entre sus proyectos se encuentra producir todo en Sacedón para no tener que depender de nadie y expandirse por toda España a nivel comercial.

Écija asegura que FADETA tiene un papel muy importante en la comarca y afirma que “no se podría evolucionar como se evoluciona si no estuviese FADETA”.

Estación de Servicio Alameda, innovación y compromiso al servicio de sus clientes

Está considerada una de las gasolineras más completas de Castilla-La Mancha



Proyecto

**Modernización
estación de servicio**

Inversión
realizada**127.181,42 €**Ayuda
aprobada**47.299,50 €**

“La innovación es necesaria siempre, y más en los tiempos que corren, da igual que sea en el medio rural o en ciudades”. Así de rotundo se muestra Fernando Ochoa, propietario de la Estación de Servicio Alameda, en Brihuega. En su caso, y gracias a la ayuda de FADETA, ha podido acometer la modernización de la estación de servicio mediante la adquisición de un camión-surtidor, un surtidor de Adblue, un monolito de precios y dos tablets.

El camión surtidor refuerza el compromiso de la empresa con el servicio y el suministro de gasóleo a domicilio, ya que el tamaño reducido del camión hace posible poder llevar gasóleo para las calefacciones en poblaciones como Balconete, Archilla o Budía, donde la estrechez de las calles impide que pueda realizarse con camiones más grandes. Por su parte, el monolito aporta claridad y transparencia, mientras que con las tablets se aumenta la rapidez de servicio y se acortan los tiempos a la hora de interactuar los camioneros con el cliente.

Fernando Ochoa asegura que ha realizado las inversiones gracias a la ayuda y al buen asesoramiento de FADETA y, tras haber tenido experiencias negativas con otro tipo de subvenciones, ha

destacado “la facilidad y, sobre todo, el poder cobrar la ayuda en poco tiempo”.

“Evidentemente la inyección económica es un incentivo más que considerable para hacer la inversión ahora y adelantar así el ofrecimiento de estos servicios a nuestros clientes”, señala Ochoa, quien apunta que el principal escollo al que se enfrenta un emprendedor rural es que “muchas veces, la administración, con sus distintas normativas, no tiene la capacidad de adaptación a la necesidad de las empresas y esto evidentemente no favorece para nada en la lucha contra la despoblación del medio rural”.

Con un total de 11 trabajadores, esta gasolinera presume de ser una de las más completas de Castilla-La Mancha. En ella se puede echar combustible, lavar el coche, comprar un regalito o un recuerdo de Brihuega, tomarse un café, arreglar o poner una rueda, entre otros muchos servicios. La clientela es muy variada, principalmente del ámbito agrícola, particulares y alguna empresa.

La Estación de Servicio Alameda tiene su origen en 1965, cuando varios socios se juntaron y decidieron hacer una gasolinera situada junto al parque de La Ala-

meda. En 1983, el padre de Fernando Ochoa buscaba un negocio para poder trabajar y aportar sus conocimientos en taller y reparaciones. Cuando llegó a Brihuega, “decidió meter sus ahorros en estas instalaciones, comprar la sociedad y sus bienes y apostar por ello”.

Desde entonces, la empresa ha ido evolucionando según lo iban haciendo los tiempos. Actualmente, con los ojos puestos en la descarbonización, Fernando Ochoa mantiene que este proceso “debe hacerse de una manera ordenada y lo menos traumática posible. En el caso de la movilidad, puede apostarse por un vehículo mixto o híbrido, pero no un vehículo netamente eléctrico que tiene muchos puntos oscuros que resolver y que pueden incidir negativamente en nuestra calidad de vida actual”.

Respecto a la labor de FADETA en la comarca, este emprendedor la califica de “netamente positiva” puesto que “hace que los pequeños emprendedores nos animemos a seguir invirtiendo en nuestros negocios y, por consiguiente, en la zona en la que nos movemos”. Del mismo modo, ha resaltado que “los pueblos necesitan de la gente y la gente de los pueblos”.

J. López Santos, diversificación a base de esfuerzo, trabajo e inversión

Con la ayuda de FADETA aumentarán y modernizarán su flota de vehículos para cubrir la creciente demanda



Proyecto

Ampliación de flota hormigonera

Inversión realizada

136.730 €

Ayuda aprobada

50.850 €

Comenzó dedicándose al transporte de mercancías exclusivamente, a base de trabajo e inversión, ha logrado diversificar su actividad. La empresa familiar J. López Santos, S.L. es el ejemplo de que no hay límites ni barreras y que todo puede conseguirse con esfuerzo e ilusión.

Tomando el relevo a su padre, que fue quien fundó el negocio hace casi 50 años, la empresa actual, que se constituyó en 1995 y cuenta con tres empleados, mantiene la actividad de transporte de mercancías, pero también se dedica a la venta de materiales de construcción, excavaciones, servicio de maquinaria para construcción, fabricación de hormigones y gestores de residuos de construcción y demolición.

Con la ayuda de FADETA, van a poder aumentar y modernizar su flota de vehículos para cubrir la totalidad de la demanda con una mejor calidad en el servicio, ya que han adquirido un camión hormigonera que les será entregado en el mes de enero. Este vehículo les permitirá transportar el hormigón a los distintos puntos donde se realizan reformas y construcciones de viviendas manteniéndolo en movimiento, retrasando así su fraguada y logrando

homogeneidad en la mezcla.

La emprendedora Milagros López del Amo indica que la ayuda de FADETA permitirá que puedan seguir invirtiendo en otros ámbitos de la empresa y hacer frente a los principales escollos del emprendimiento en el medio rural como son "la despoblación que sufren las zonas rurales desde hace años y, como consecuencia de ello, el hecho de que la demanda no sea tan masiva como pudiera ser en las ciudades".

En este sentido, señala que apostaron por instalarse en Sacedón porque es su lugar de origen y porque "es el municipio más adecuado para desarrollar nuestra actividad, por su localización y porque ofrece muchos otros servicios".

Entre su clientela se encuentran empresas, organismos oficiales y bastantes particulares, ya que es zona donde abundan las segundas viviendas. Además, "tras el Covid19, ha habido una importante crecida de la demanda en cuanto a reformas y construcción de nuevas viviendas lo que ha hecho que nos veamos en la necesidad de aumentar la flota para poder cubrir esta demanda", señala Milagros quien recalca que "hoy en día hay mucha información

en cuanto a nuevas técnicas y materiales y el cliente cada día exige más variedad y calidad en los productos".

Precisamente, la calidad y la rapidez en el servicio ofrecido que les otorga la experiencia adquirida durante tantos años de trabajo y sus infraestructuras, es lo que diferencia a esta empresa de sus competidores, en opinión de la promotora.

Esta es la primera vez que esta empresa solicita la ayuda de FADETA, pero no descartan que sea la última, puesto que "en un negocio siempre hay que tener proyectos en mente para ofrecer el mejor servicio posible a nuestros clientes". Respecto a la labor que lleva a cabo FADETA en la comarca, esta emprendedora afirma que "es tan buena como necesaria, porque según está la situación, en el medio rural es de agradecer toda ayuda que pueda contribuir al desarrollo de la zona".

Milagros anima a las personas a instalarse en Sacedón porque "aparte de ser un pueblo bonito, es un pueblo donde la calidad de vida es bastante buena debido a la multitud de servicios que se ofrecen y donde hay gran cantidad de actividades de ocio gracias, en parte, al entorno que ofrece el pantano de Entrepeñas".

Autocares García de la Fuente, profesionalidad y trato personal hacia el cliente

Dedicada al transporte de viajeros y al transporte escolar, ha conseguido una ayuda de FADETA para la adquisición de un microbús de 22 plazas



Proyecto

Adquisición de microbús

Inversión realizada

95.590 €

Ayuda pagada

35.550 €

Es probablemente la empresa de transporte más pequeña y más joven de la provincia, pero Autocares García de la Fuente, de Gárgoles de Arriba, se ha hecho un hueco a base de mucho esfuerzo, trabajo y empatía. Y es que, como asegura su gerente, Abel García de la Fuente, “por el poco número de habitantes de nuestras zonas, se trata a los clientes de manera mucho más personal”.

Esta empresa dedicada al transporte de viajeros por carretera y al transporte escolar se creó en 2007 de la mano de Santiago García Esteban. Actualmente es su hijo Abel quien está al frente de este negocio que cuenta con cinco empleados. Durante estos 15 años, la evolución de la empresa no ha sido grande ya que siempre se han movido en la zona y han dependido de la demanda en cada momento.

Entre los servicios que ofrece se encuentran servicios discrecionales de viajeros en autobús y servicios de taxi hasta siete plazas, además de realizar rutas de transporte escolar en el medio rural para la Junta de Comunidades y todo tipo de servicios para ayuntamien-

tos o asociaciones.

“Si nada me obliga, no me iré nunca de mi pueblo, creo que no hay nada mejor que quedarte donde has nacido para seguir creciendo”, afirma este gargoleño, quien reconoce que el mayor obstáculo es que “no tenemos el volumen de negocio o potenciales clientes que tiene una ciudad, pero los servicios que prestamos no se diferencian muchos de los del resto de España”. Otro problema son los desplazamientos hasta la capital para poder realizar todos los trámites burocráticos, “lo que conlleva gastos económicos directos y pérdida de jornadas de trabajo para las empresas que decidimos quedarnos en los pueblos”.

Este joven emprendedor destaca que “el transporte es esencial en las zonas rurales ya que hasta que la gente joven se puede sacar el carnet de conducir dependen totalmente del transporte público, al igual que sucede con las personas mayores que no pueden disponer de medios propios de movilidad”.

Con ayuda de FADETA, han podido modernizar y adaptar la pequeña flota a las

necesidades del entorno y mejorar el servicio que se presta en la zona. Para ello, han adquirido un microbús con capacidad para 22 personas con cinturón de seguridad en cada butaca.

Para este emprendedor, esta ayuda ha supuesto la diferencia entre adquirir un microbús de segunda mano y uno nuevo, como es el caso. “Contar con un vehículo nuevo te da garantía, mientras que al comprar un vehículo de segunda mano, todo es incertidumbre puesto que por muy bien cuidado que esté, no sabes cuáles han sido sus problemas o cuáles te puede dar por su antiguo uso”, señala Abel García de la Fuente.

Esta es la primera vez que este empresario solicita una ayuda a FADETA y ya tiene en mente otros proyectos. En su opinión, la labor de FADETA en la comarca es muy importante porque “todo lo que sean proyectos de apoyo me parece estupendo y necesario en nuestra zona”. Asimismo, ha resaltado que “tenemos una zona con mucho potencial en muchos ámbitos” y ha animado a las personas a trasladarse a vivir y a trabajar a nuestros pueblos.

FADETA pone a disposición de emprendedores, ayuntamientos y entidades 560.000 euros de ayudas Leader

A través de las tres últimas convocatorias de ayudas de este año 2022, que han podido solicitarse hasta el 19 de diciembre



Con el objetivo de recuperar, reactivar y relanzar la economía rural para luchar contra la despoblación de los municipios, FADETA publicó tres nuevas convocatorias de ayudas Leader por una cuantía total de 560.000 euros.

La primera de las convocatorias, con una dotación financiera de 340.000 euros que podrían incrementarse hasta 100.000 euros más, está dirigida a emprendedores, autónomos y pymes, quienes podrán conseguir una ayuda del 45% del importe total de la inversión subvencionable. Estas ayudas contemplan proyectos relacionados con actividades no agrícolas o bien relacionados con la transformación, comercialización y desarrollo de productos agrícolas. En este último caso, el límite máximo de la inversión elegible será de 100.000 euros. Los proyectos beneficiarios de las ayudas deberán generar o consolidar al menos un puesto de trabajo.

La segunda de las convocatorias, cuya dotación financiera es de 150.000 euros, está dirigida a asociaciones sin ánimo de lucro. Estas podrán recibir una

ayuda del 80% de la inversión subvencionable para el mantenimiento, recuperación y rehabilitación del patrimonio rural. Entre las acciones y actividades subvencionables se encuentran el desarrollo de acciones de concienciación e información sobre el patrimonio rural, conservación a pequeña escala de bienes inmuebles del patrimonio rural, inventarios y catálogos de patrimonio histórico y cultural o la preservación del patrimonio inmaterial como música, folklore o etnología.

La tercera de las convocatorias, cuya cuantía global asciende a 70.000 euros aunque podría incrementarse 30.000 euros más, está destinada a ayuntamientos y entidades locales que deseen implantar sistemas de videovigilancia en sus poblaciones. En este caso, el importe de la ayuda concedida será del 90% del total de la inversión subvencionable.

Permitirán seguir impulsando el desarrollo de la comarca

Estas tres convocatorias permitirán seguir impulsando el desarrollo de la comarca apoyando a los agentes económicos y sociales ya asentados en el territorio o a aquellos que quieran instalarse en alguno de nuestros pueblos.

El 60,71% de los 560.000 euros se destinarán a apoyar inversiones que sirven para estimular la creación de nuevas empresas y apoyar la mejora de la competitividad, la innovación y la modernización de las empresas ya existentes, además de dar valor añadido a producciones agrícolas existentes apostando por nuevas líneas de negocio relacionadas con la transformación, la comercialización y el desarrollo de productos agroalimentarios.

Las ayudas se incluyen dentro de la medida 19 del Programa de Desarrollo Rural de Castilla-La Mancha 2014/2022, financiado por el Fondo Europeo Agrícola de Desarrollo Rural (FEADER), el Gobierno de España y la Junta de Comunidades de Castilla-La Mancha.

PROGRAMACIÓN 2014-2022

PROGRAMA DE DESARROLLO RURAL LEADER 2014-2022

AYUDAS PARA PROYECTOS - EMPRENDEDORES Y PYMES RURALES

- ✓ Estas ayudas, procedentes de la Unión Europea, la Administración General del Estado y el Gobierno de Castilla-La Mancha, son a fondo perdido.
- ✓ De este modo, FADETA apoya el emprendimiento rural como estrategia esencial para el asentamiento de población en nuestra comarca.
- ✓ Fadeta es uno de los Grupos de Acción Local seleccionados para gestionar la Medida 19 del Programa de Desarrollo Rural de Castilla-La Mancha 2014-2022 y ponemos a disposición de los emprendedores, y de las empresas en general de la Comarca Tajo-Tajuña, ayudas para que sus proyectos se hagan realidad.

LOS PROYECTOS SUBVENCIONABLES SON

Proyectos de nueva creación • Ampliación • Rehabilitación • Modernización • Traslado

MODALIDAD DE SUBVENCIÓN



Inversiones en industrias y cooperativas agroalimentarias.

Ayudas a las inversiones en creación y desarrollo de actividades no agrícolas.

INTENSIDAD DE LA AYUDA

45%

en inversiones que mantengan o generen, al menos, un puesto de trabajo

BENEFICIARIOS



Empresarios individuales



Microempresas o pequeña empresa



Sociedades de economía social



Asociaciones y Agrupaciones

INVERSIONES SUBVENCIONABLES

Los gastos sólo serán subvencionables a partir del acta de no inicio.

- Transformación, comercialización o desarrollo de los productos agrícolas contemplados en el Anexo I del tfue.
- Honorarios arquitectos, ingenieros y asesores, asesoramiento sobre sostenibilidad económica y medioambiental y estudios de viabilidad.
- Actividades de turismo rural, a excepción de casas rurales.
- Elementos de transporte interno.
- Desarrollo de actividades artísticas y artesanía.
- Costes generales como la redacción y ejecución del proyecto.
- Puesta en marcha y mantenimiento de actividades empresariales.
- Implantación de equipos informáticos y nuevas tecnologías.
- Maquinaria, instalaciones, utillaje y mobiliario nuevos.
- Adaptación de normativa.

PROGRAMACIÓN 2014-2022

REQUISITOS GENERALES

- Estar dentro de las medidas a cofinanciar.
- Ser viable técnica, económica y financieramente.
- No haber iniciado la acción antes de solicitar la ayuda.
- Respetar la legislación vigente de ámbito europeo, estatal o autonómico.
- Disponer de las autorizaciones necesarias de las administraciones públicas.
- Respetar el medio ambiente.
- Estar al corriente de pago con la seguridad social y la hacienda estatal, autonómica y municipal.
- Realizar la inversión dentro de la zona de actuación.
- Ser una microempresa o pequeña empresa.
- No ser una empresa en crisis.
- Mantener el destino de la inversión al menos 3 años, posteriores al último pago de la subvención.

CONVOCATORIA PARA PROYECTOS EN LOS MUNICIPIOS DE FADETA

- ✓ Todos ellos se ejecutarán en la zona de actuación de FADETA, en cualquiera de los 41 municipios y/o pedanías que la conforman.
- ✓ Los proyectos presentados deberán encuadrarse en la creación, mejora o ampliación de infraestructuras en zonas rurales y en la recuperación y rehabilitación del patrimonio rural.
- ✓ La conservación, recuperación y rehabilitación del patrimonio rural es otra de las líneas impulsadas desde FADETA. A la misma pueden acceder las actuaciones que tengan por finalidad el desarrollo de acciones de concienciación e información sobre el patrimonio rural; la conservación a pequeña escala de bienes inmuebles del patrimonio rural; inventarios y catálogos de patrimonio histórico y cultural y la preservación del patrimonio inmaterial como música, folklore o etnología.
- ✓ La concesión de las subvenciones se ajustará a los principios de objetividad, imparcialidad, eficacia, eficiencia, transparencia, publicidad y los proyectos no deben obtener ganancias netas. En el caso de que generen ingresos, éstos deben proceder de tasas, precios públicos o tarifas, de gestión directa o indirecta de servicios públicos.
- ✓ Los proyectos de infraestructuras deben tener como objetivo ofrecer servicios comarcales suficientes y de calidad o la creación de infraestructuras públicas a pequeña escala en servicios básicos y de ocio.
- ✓ En este capítulo, las actividades subvencionables son: construcción de instalaciones auxiliares para la producción y uso de energías renovables; señalización de lugares turísticos; construcción y modernización de instalaciones deportivas; inversiones para uso público en infraestructuras de recreo, exceptuando los parques infantiles; construcción y modernización de centros de información turística y de atención al visitante, locales destinados a actividades de ocio y centros para servicios sociales e instalaciones de seguridad, entre otros.
- ✓ Las ayudas que podrán recibir los proyectos de los municipios y sus entidades locales pueden alcanzar hasta el 90% de la inversión.
- ✓ Los pormenores de las ayudas pueden consultarse en la página web de FADETA, www.fadeta.es, o en sus oficinas, situadas en el número 2 de la plaza del Jardinillo, de Brihuega.



POBLACIÓN Y EXTENSIÓN

Población total	10.921 habitantes
Número de núcleos de población total	41 municipios + 31 pedanías + 5 eatim
Extensión total	1.908 km²
Densidad media población	5,72 habitantes/km²
Comarca natural	La Alcarria



FADETA pone al servicio de los Ayuntamientos de la comarca una Unidad Técnica para la captación de fondos europeos

Fruto del convenio de colaboración firmado entre la Diputación de Guadalajara y los cinco Grupos de Acción Local de la provincia



2022 y 2023. Este dinero sirve para financiar gastos de personal, gastos de actividad (arrendamiento de vehículos, adquisición de materiales, seguros, formación de personas adscritas a la unidad técnica y prestación de servicios), desplazamientos y gastos de inversión en maquinaria y equipos.

La puesta en marcha de este recurso está motivada por las dificultades y la carencia de medios humanos y materiales de la mayoría de los ayuntamientos de la provincia para concurrir a las distintas subvenciones que se convoquen en el marco del Plan de Recuperación, Transformación y Resiliencia, aprobado por el Gobierno de España para canalizar y distribuir los Fondos Europeos Next Generation.

El pasado mes de julio, FADETA puso en marcha la Unidad Técnica, un nuevo servicio dirigido a los Ayuntamientos y entidades locales de la comarca para ayudarles en la tramitación y gestión de fondos europeos.

Financiada por la Diputación Provincial de Guadalajara, la Unidad Técnica de FADETA está atendida por un ingeniero industrial, un arquitecto técnico y un administrativo. Ellos se encargan de ayudar a los Ayuntamientos del territorio a elaborar las memorias para poder optar

a los fondos europeos Next Generation.

Este nuevo servicio, medida pionera en la región, es fruto del convenio de colaboración firmado entre la Diputación de Guadalajara y los cinco Grupos de Acción Local de la provincia (ADAC, ADASUR, ADEL Sierra Norte, FADETA y Molina de Aragón Alto Tajo) para crear estas unidades de gestión técnica. La Diputación financia la creación de estas unidades con una aportación de 100.000 euros anuales por cada Grupo de Acción Local durante los años

Concretamente, la comarca de FADETA está formada por municipios muy pequeños sin medios humanos ni técnicos suficientes para poder afrontar toda la burocracia que exigen estos fondos y, con este servicio, se garantiza la igualdad de oportunidades y que todos los pueblos, con independencia de su tamaño, puedan aprovechar la gran oportunidad que suponen estos fondos y así desarrollar proyectos importantes que contribuyan a dotar de servicios e infraestructuras a estos pequeños núcleos de población, además de generar riqueza y empleo.

FADETA colabora con la Diputación en la gestión de ayudas para autónomos y microempresas

Como entidad colaboradora de la Diputación de Guadalajara, FADETA volvió a encargarse de dar difusión, gestionar y tramitar las ayudas convocadas por la institución provincial dirigidas a personas trabajadoras autónomas y microempresas de municipios de menos de 5.000 habitantes para la adquisición de bienes necesarios para el mantenimiento y mejora de sus negocios.

En total, FADETA gestionó un total de 96 solicitudes, de las que han sido aprobadas 65, que recibirán un importe de 90.851,38 euros de ayudas. Las ayudas previstas por la Diputación tenían una cuantía total de 500.000 euros y el máximo de ayuda por proyecto quedó fijado en 2.500 euros, en función del número de trabajadores de la empresa solicitante.

La Unidad Técnica de FADETA ha presentado solicitudes de Fondos Next Generation por valor de más de 2,7 millones de euros

Ocho municipios y cuatro pedanías se beneficiarán de un total de 23 proyectos relacionados con el autoconsumo eléctrico, la movilidad sostenible y el alumbrado eficiente e inteligente



La Unidad Técnica de FADETA está siendo una herramienta muy útil. En cuatro meses, ha gestionado 23 solicitudes de proyectos que se ejecutarán en ocho municipios de la comarca, concretamente Brihuega, Budia, Centenera, Cifuentes, El Olivar, Lupiana, Pareja y Tendilla, además de las pedanías Valdeagua, Casasana, Cereceda y Tabladillo. El importe de las ayudas solicitada asciende a 2.724.594,78 euros.

Las actuaciones solicitadas corresponden a proyectos de instalación de generación eléctrica para autoconsumo con almacenamiento en edificios y alumbrados públicos, lucha contra la contaminación lumínica, alumbrado eficiente e inteligente, movilidad sostenible con aparcamiento disuasorio o cargador y vehículo eléctrico, y reducción de la

demanda y del consumo energético en edificios e infraestructuras públicas.

Además, desde la Oficina Técnica de FADETA se ha informado a la totalidad de los municipios que forman parte del ámbito de actuación de este Grupo de Acción Local sobre la convocatoria del Programa DUS 5000, se ha realizado un asesoramiento personalizado, se ha ofrecido información telefónica, toma de datos y requerimiento de documentación.

El Fondo de Recuperación Next Generation permitirá a España movilizar un volumen de inversión sin precedentes, concretamente 720 millones de euros. El objetivo de FADETA es que ningún Ayuntamiento de la comarca se quede sin optar a estas ayudas por carencia de medios.

Las funciones de los profesionales de la Unidad Técnica consisten en detectar las necesidades de los municipios que pueden ajustarse a cada convocatoria de subvenciones, informar a los municipios de la publicación de las bases reguladoras y convocatorias de las que pueden resultar beneficiarios, además de asesorarles y apoyarles en la elaboración de las solicitudes. Es decir, dar a conocer dichas convocatorias y saber quiénes y para qué pueden beneficiarse de estos fondos.

Los trabajos se han llevado a cabo por las dos personas de la Oficina Técnica, el ingeniero técnico industrial Octavio Contreras y la arquitecta técnica Gloria García, en colaboración con el presidente de FADETA, Jesús Ortega; la gerente, Inmaculada Martínez y la asesoría de un técnico experto en la materia.

Una veintena de empresas participaron en la aceleradora de startups para la España rural promovida por FADETA

Impulsar el emprendimiento rural apoyando iniciativas innovadoras que aporten valor añadido al medio rural fue el objetivo de esta iniciativa



Finalmente, el jurado seleccionó un total de siete como ganadoras. Concretamente, Naturix, un proyecto que pone en valor y recupera piscifactorías abandonadas en la provincia de Guadalajara; Room2030, una startup asturiana de construcción industrializada que apuesta por el entorno rural; Abastores, primera lonja digital para productores de cereal; y Ganadería Ecológica, un proyecto nuevo de ganadería en la provincia de Guadalajara que recupera la raza de vaca Cachena, que está en peligro de extinción.

También resultaron premiadas la empresa Lavamaseco, una lavandería industrial para dar servicios a pequeñas poblaciones rurales y que utiliza productos cien por cien ecológicos y sostenibles; Aove La Común, proyecto impulsado por dos hermanas que producen un aceite de oliva con producción muy limitada en el corazón de La Alcarria; y Agencia Feeling Experience, una empresa de turismo de experiencias con autocross para los amantes del motor, ubicada en Alcolea del Pinar.

Todas ellas recibirán asesoramiento personalizado para impulsar sus ideas en la provincia de Guadalajara.

Emprendimiento, ruralidad e innovación. Son tres conceptos fundamentales para revitalizar el medio rural que se incluyen en la iniciativa 'La factoría de empresas: aceleradora de startups para la España Rural', un proyecto colaborativo promovido por FADETA junto a Nueva Alcarria, Eurofintech y Change Capital.

Una veintena de empresas participaron en este proyecto que tiene como objetivo impulsar el emprendimiento rural apoyando iniciativas innovado-

ras y tecnológicas que contribuyan a aportar valor añadido al medio rural y ayuden a revitalizar la economía de los pueblos de la comarca.

Un centenar de emprendedores, empresarios y representantes del tejido socioeconómico de la provincia de Guadalajara y de diferentes instituciones se dieron cita en el Castillo de Piedra Bermeja de Brihuega para asistir a la presentación de los proyectos de las empresas participantes.

Desgravaciones del 25% en la declaración de la renta por vivir en un pueblo

Bajo el lema 'Vivir en el medio rural recompensa', FADETA, junto al resto de Grupos de Acción Local de la provincia de Guadalajara, llevó a cabo una campaña informativa para recordar a las personas que viven en la comarca que podían beneficiarse de hasta un 25% de desgravación en su declaración de la renta por vivir en un pueblo afectado por la Despoblación.

Es una de las iniciativas incluidas en la Ley de Medidas Económicas, Sociales y Tributarias frente a la Despoblación y por el



Desarrollo del Medio Rural de Castilla-La Mancha. A las desgravaciones fiscales se suma también el incremento en hasta un 40% de las ayudas a quienes emprendan en estos territorios.

17 Objetivos para proteger el planeta y mejorar las vidas y perspectivas de las personas

Las entidades públicas, privadas y la sociedad civil debemos trabajar en alianza para conseguirlos



Los Objetivos de Desarrollo Sostenible (ODS) constituyen un llamamiento universal a la acción para poner fin a la pobreza, proteger el planeta y garantizar la paz y la prosperidad mejorando así las vidas y las perspectivas de las personas de todo el mundo.

En 2015, todos los Estados Miembros de las Naciones Unidas aprobaron 17 Objetivos como parte de la Agenda 2030 para el Desarrollo Sostenible, en la que se establecía un plan para alcanzar los objetivos en 15 años.

Los ODS no son una realidad abstracta, sino una hoja de ruta que permite cuestionarnos cuál es la mejor vía para llegar a nuestro objetivo sin ningún impacto social o medioambiental. Los 17 objetivos y las 169 metas están interconectados unos con otros, con la consecuencia de que al influir en uno también hay otros que se ven afectados.

Es importante que las entidades públicas, privadas y la sociedad civil trabajemos en alianza para lograrlo. Esta es la oportunidad definitiva para mejorar la calidad de vida a nivel global para las generacio-

nes futuras. Para alcanzar el desarrollo sostenible es fundamental armonizar tres elementos básicos: el crecimiento económico, la inclusión social y la protección del medio ambiente. Todos estos elementos son esenciales para el bienestar de las personas y las sociedades.

¿Quieres sumarte a este movimiento imparable? Conoce los 17 ODS y piensa qué puedes aportar para hacerlos realidad, porque todo, desde el reciclaje hasta escribir listas de compras y secar la ropa al aire libre o donar objetos que ya no usas, puede ayudar.

Marcos ODS en nuestra comarca

FADETA se sumó hace un año a la campaña de promoción y difusión de los Objetivos de Desarrollo Sostenible ODS, promovida por la Red Española de Desarrollo Rural (REDR), instalando dos marcos gigantes en Brihuega y Sacedón. Estos marcos, que fueron los primeros que se ubicaron en Castilla-La Mancha y en la provincia de Guadalajara, hacían alusión al ODS número 8 (Trabajo decente y crecimiento económico) y al ODS número 14 (Vida marina).

Con esta actividad, se pretende concienciar a la población de la importancia de los 17 ODS que forman parte de la Agenda 2030 y mostrar las acciones sostenibles de muchos pueblos y comarcas mediante ejemplos reales para contribuir a la consecución de los Objetivos. Y es que el medio rural ha sido siempre una palanca para el desarrollo sostenible, gracias a su cercanía con la naturaleza y su implicación con la protección de los ecosistemas.

NOTICIAS



RECAMDER ocupa la vicepresidencia segunda de REDR

La Red Castellano Manchega de Desarrollo Rural (RECAMDER), que preside Jesús Ortega y de la que forma parte FADETA, ostenta la vicepresidencia segunda de la Comisión Permanente de la Red Española de Desarrollo Rural (REDR). Todo un reconocimiento a la gran labor que están desarrollando los Grupos de Acción Local de Castilla-La Mancha y RECAMDER.



25 aniversario de RECAMDER

RECAMDER cumple este año su 25 aniversario y con tal motivo llevará a cabo un acto en el mes de marzo en el que se debatirá sobre el futuro de Leader y el desarrollo rural, además de reconocer la labor de los 29 Grupos de Acción Local de la región.



Por unas zonas rurales más fuertes

En representación de los 29 Grupos de Acción Local de Castilla-La Mancha, RECAMDER participó en la Conferencia sobre el Pacto Rural Europeo celebrada en Bruselas. Allí, se debatió sobre el futuro de los territorios rurales de Europa y cómo conseguir zonas rurales más fuertes, prósperas y resilientes.



Convenio por el Desarrollo Sostenible

RECAMDER firmó un convenio con la Consejería de Desarrollo Sostenible para el cumplimiento de los Objetivos de Desarrollo Sostenible en el marco de la Red Local 2030 de Castilla-La Mancha. Para ello, fomentará la adhesión de las entidades locales y participará en la elaboración de los Planes de Acción Local.



Exigen equiparar Guadalajara con Cuenca, Soria y Teruel

Los Grupos de Acción Local de Guadalajara, junto a RECAMDER, seguirán reivindicando que la provincia sea incluida en las ayudas al funcionamiento como Cuenca, Soria y Teruel. En el Consejo Regional de Desarrollo del Medio Rural frente a la despoblación, el vicepresidente de Castilla-La Mancha anunció que en los Presupuestos de 2023 se incluye la memoria de impacto demográfico.

NOTICIAS



Brihuega, sede del encuentro de RECAMDER y los Grupos de Guadalajara

Dentro de la ronda de reuniones provinciales con los Grupos de Acción Local de la región, RECAMDER mantuvo un encuentro en Brihuega con los Grupos de Acción Local de la provincia de Guadalajara. En ella, se destacó el poder que Leader otorga a los habitantes del medio rural. Los asistentes visitaron el Centro de Día comarcal y las obras de rehabilitación de la sinagoga del siglo XIII.



Paisajes de lavanda

Un año más, FADETA colaboró en el Concurso Fotográfico 'Paisajes de lavanda', una iniciativa que sirve para ensalzar la belleza de los campos de lavanda, un cultivo transformado en producto turístico que se ha convertido en motor de desarrollo para la comarca.



Zinco Armonías

Brihuega acogió este año la iniciativa Zinco Armonías, un evento gastronómico y cultural que contó con la colaboración de FADETA. Catas, degustaciones, exposiciones de arte y fotografía, venta de productos exclusivos y gourmet o música en vivo, fueron algunas de las propuestas.



Leader, generador de empleo

FADETA participó junto al resto de los Grupos de Acción Local de Guadalajara en una reunión con RECAMDER celebrada en Sigüenza, en la que se defendió Leader como generador de empleo.

FADETA

Federación de Asociaciones para el Desarrollo Territorial del Tajo - Tajuña (Guadalajara)
(Comarca de la Alcarria)

**CONTINUAMOS DANDO LUZ A TUS
PROYECTOS Y TRABAJANDO POR EL
FUTURO DE NUESTROS PUEBLOS.**

¡FELIZ 2023!



LEADER
2014-2020
PROGRAMA DE DESARROLLO RURAL

Plaza del Jardinillo, nº 2, Planta 1ª
19400 Brihuega (Guadalajara)

Telf: 949 298 216

www.fadeta.es



Unión Europea
Fondo Europeo Agrícola
de Desarrollo Rural
Europa invierte en las zonas rurales



Castilla-La Mancha

DIPUTACIÓN DE
GUADALAJARA

