

# FADETA

Federación de Asociaciones para el Desarrollo Territorial del Tíjolo - Tíjolo (Castellano)  
(Comarca de la Alcarria)

BOLETÍN INFORMATIVO II LEADER



## Sacedón y Brihuega, itinerarios sostenibles



El Centro de Día Comarcal  
de Brihuega, más cerca



Balance FADETA: 145  
proyectos aprobados han  
supuesto una inversión  
de 6,1 millones de euros

Las ventajas fiscales de la Ley  
contra la Despoblación, en vigor

'Puertas abiertas' para atraer a  
nuevos habitantes,  
emprendedores e inversores



Unión Europea

Fondo Europeo Agrario de Desarrollo Rural

El desarrollo rural tiene futuro



Castilla-La Mancha



GUADALAJARA



22

**FIRMA DE CONTRATOS EN SACEDÓN**  
DOCE PROYECTOS RECIBEN 583.000 € DE AYUDAS

*Invertirán 1,6 millones de euros en el territorio*



23

**FIRMA DE CONTRATOS EN CIFUENTES**  
TRECE EMPRENDEDORES RECIBEN 445.000 € DE AYUDAS POR COVID-19

*Invertirán 1,3 millones de euros en la comarca*



**PROGRAMACIÓN**  
2014-2022

26

**INFORMACIÓN SOBRE AYUDAS LEADER**

*Proyectos subvencionables, intensidad de la ayuda, beneficiarios, requisitos y plazos*



32

**INICIATIVA PÚBLICA**  
IGLESIA NUESTRA SEÑORA DE LA ASUNCIÓN DE ROMANCOS

*Ejemplo de la sobria grandeza del medio rural*



33

**INICIATIVA PÚBLICA**  
ZONA DE OCIO EN ALCOCER

*La importancia de dar espacio a los jóvenes*



34

**INICIATIVA PRIVADA**  
EL BalcÓN DE LA VEGA

*Una experiencia para disfrutar con los cinco sentidos*



35

**INICIATIVA PRIVADA**  
HOTEL SPA NIWA

*Un lugar idílico para desconectar y disfrutar de la tranquilidad*



36

**INICIATIVA PRIVADA**  
CONSTRUCCIONES RUIZ PAVÓN

*Seriedad y profesionalidad al servicio del medio rural*



37

**INICIATIVA PRIVADA**  
INDUSTRIA CÁRNICA 'LOS TOMILLARES'

*Todo un referente nacional en producción ecológica y sostenibilidad*

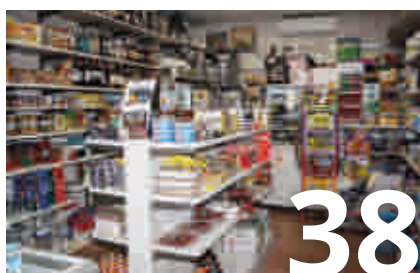

38

**INICIATIVA PRIVADA**  
LA ALHAZENA

*Un servicio esencial para vecinos y visitantes de Alcocer*



39

**INICIATIVA PRIVADA**  
AVÍCOLA G-LASARTE

*Una apuesta por la automatización y la energía limpia*



43

**NOTICIAS**  
GRUPOS DE POLONIA VISITAN FADETA

*Se interesaron por el trabajo desarrollado y visitaron diferentes proyectos*



### ENTREVISTA

**JOSÉ LUIS MARTÍNEZ GUIJARRO**

Vicepresidente de Castilla-La Mancha

*“Es un momento clave para convertir la crisis en oportunidad para nuestras zonas rurales”*



### ENTREVISTA

**FRANCISCO BOYA**

Secretario general para el Reto Demográfico

*“Creo firmemente que nuestros pueblos tienen futuro”*



### NOTICIAS

**Leader cumple 30 años al servicio del medio rural**

*El futuro pasa por potenciar el liderazgo de los Grupos de Acción Local*



### ENTREVISTA

**JOSÉ LUIS PERALTA**

Gerente de RECAMDER

*“La Ley frente a la Despoblación es el acontecimiento más importante en desarrollo rural que se ha producido en España”*



### NOTICIAS

**La Diputación dotará a FADETA de una Unidad Técnica para la captación de Fondos Europeos**

*Los pueblos pequeños no tendrán que renunciar a este dinero por falta de medios*



### ENTREVISTA

**CARMELO GARCÍA**

Vicerrector del Campus de Guadalajara de la UAH

*“Los conocimientos técnicos son importantes, pero lo es más aún ponerlos al servicio de quienes más lo necesitan”*

## JUNTA DIRECTIVA DE FADETA

<b>Presidente</b>	D. Jesús Ortega Molina
<b>Vicepresidenta</b>	D <sup>a</sup> Blanca del Río Baños
<b>Secretario</b>	D <sup>a</sup> . Elena Cabellos Marigil
<b>Tesorera</b>	D <sup>a</sup> Raquel Cortijo Moreno
<b>Vocales</b>	D. Antonio Marcos Blanco D <sup>a</sup> . Susana Retortillo Carrillo D <sup>a</sup> Teresa Balcones Orcero D. Antonio Torres Pérez D <sup>a</sup> Rosa María Alonso Checa D <sup>a</sup> Loreto Palafox D <sup>a</sup> Susana Moya Martínez D. Luis Viejo Esteban D. Antonio Corral Cortijo D <sup>a</sup> Lorena Tirado de Lucas D <sup>o</sup> Julio Santos Leton

### Edita: FADETA

Plaza del Jardinillo, nº 2, Planta 1<sup>a</sup>  
19400 Brihuega (Guadalajara)  
Telf: 949 298 216

### BOLETÍN INFORMATIVO 8 LEADER - DICIEMBRE 2021

#### Organismo responsable del contenido informativo

Grupo FADETA

#### Autoridad encargada de la gestión de las ayudas

Grupo FADETA

#### Consejo de Redacción

Inmaculada Martínez Parrilla (Gerente de FADETA)  
Elena Ortega González (Técnico de FADETA)  
Marta Pedroviejo García (Administrativo de FADETA)  
Andrea Moratilla del Río (Administrativo de FADETA)

#### Redacción y Fotografía

FADETA, BETA COMUNICACIÓN

#### Diseño y Maquetación

BETA COMUNICACIÓN

#### Impresión

BETA COMUNICACIÓN

Depósito LEGAL GU-135-2004

JESÚS ORTEGA | PRESIDENTE DE FADETA

## La fuerza de lo rural, más patente que nunca

Este 2021 ha sido importantísimo para el medio rural y ha marcado un hito histórico en la lucha contra la despoblación, incluso podríamos decir que se han aliado los astros para favorecer el protagonismo de los pueblos e impulsar el desarrollo de los territorios rurales. Por primera vez, tras décadas de olvido, vemos abrirse un horizonte muy prometedor para el medio rural y desde FADETA estamos dispuestos a aprovecharlo para generar nuevas oportunidades de desarrollo en nuestra comarca.

Uno de los acontecimientos más importantes ha sido la aprobación de la Ley de Medidas Económicas, Sociales y Tributarias Frente a la Despoblación y por el Desarrollo del Medio Rural de Castilla-La Mancha, una ley que entró en vigor el 1 de junio con carácter retroactivo y que incluye numerosas ventajas para las personas que viven en el medio rural o que decidan instalarse en él. Entre estas ventajas se encuentran desgravaciones fiscales de las que ya podremos beneficiarnos en la próxima declaración de la renta.

Esta importante ley tiene sus raíces en el denominado Manifiesto de Sigüenza, un decálogo de medidas reales y contundentes para luchar contra la despoblación que ya son un hecho. Por eso, vaya mi más sincero agradecimiento a todas las personas que participasteis en ese encuentro y también al Gobierno Regional (muy especialmente al presidente Emiliano García Page, al vicepresidente José Luis Martínez Guisado, y al consejero de Agricultura, Agua y Desarrollo Rural, Francisco Martínez Arroyo) por tomarse en serio las peticiones del medio rural. Esa ley se completa con la Estrategia Regional frente a la despoblación y una zonificación para diferenciar qué comarcas son las que necesitan más apoyo y la nuestra será una de las que más se beneficien de estos incentivos.

A todo esto, se añaden los Fondos de Recuperación y Resiliencia, los denominados fondos Next Generation que

llegarán de Europa y que suponen una gran oportunidad para el medio rural. En este sentido, tengo que agradecer el apoyo incondicional de la Diputación Provincial de Guadalajara y de su presidente, José Luis Vega, que ha vuelto a diferenciarse dotando de medios económicos, humanos y materiales a los Grupos de Acción Local con el fin de que ayuden a los pequeños municipios a presentar las memorias de sus proyectos en tiempo y forma y optar a estos fondos que son clave para su futuro. Una vez más, la Diputación de Guadalajara se posiciona al lado del medio rural y se consolida como la más involucrada con el desarrollo rural puesto que, a pesar de ser la que menos presupuesto tiene, es la que más dinero destina al medio rural.

Desde FADETA también tenemos grandes retos y desafíos por delante y estamos implicados en un ilusionante proyecto denominado 'Puertas abiertas', que tiene como objetivo principal atraer a nuestra comarca a nuevos visitantes, emprendedores e inversores, mostrando el enorme potencial de esta tierra y combatiendo el desconocimiento. Creemos que puede ser una gran oportunidad para nuestra comarca y que podrá beneficiar a todos y cada uno de nuestros municipios.

**“La España rural no está vacía ni vaciada, como algunos apuntan erróneamente”**

Evidentemente, y aunque en estos momentos las expectativas son muy positivas, debemos seguir reivindicando otras medidas que consideramos imprescindibles para rematar el proceso de mejoras que se ha iniciado. Por ello, solicitamos que el Gobierno de España se implique firmemente con el medio rural aprobando bonificaciones fiscales complementarias a las que se han aprobado en nuestra región y modificando la financiación autonómica para ayudar



a las comunidades más castigadas por la despoblación. También solicitamos que desde la Administración se ayude más al empresario construyendo pequeños polígonos industriales que animen a los emprendedores a instalarse en ellos y crear empleo.

La España rural no está vacía ni vaciada, como algunos apuntan erróneamente. En nuestros pueblos hay gente, familias, emprendedores, además de contar con servicios, empresas, una inmejorable calidad de vida y oportunidades. Por eso, quiero hacer un llamamiento para desterrar de una vez por todas esa terminología que flaco favor hace al medio rural.

Este año, también hemos celebrado el 30 aniversario de la metodología Leader, un programa que ha empoderado al medio rural y que, ahora más que nunca, debe reforzarse para poder hacer frente a todos los retos y seguir potenciando la fuerza de lo rural haciendo que sea imparabile.

El año 2022 es el Año Europeo de la Juventud y desde FADETA queremos apelar a los jóvenes para que apuesten por el medio rural, para que traigan su talento a nuestros pueblos y formen parte de la revitalización del mundo rural. Está claro que el modelo de superpoblación de las grandes urbes es insostenible y que sin pueblos no hay futuro, así que todos debemos implicarnos para conseguir unos pueblos rebosantes de vida y oportunidades. Estamos seguros de que, juntos, podremos conseguirlo.

JOSÉ LUIS MARTÍNEZ GUIJARRO | VICEPRESIDENTE DE CASTILLA-LA MANCHA

## “Es un momento clave para convertir la crisis en oportunidad para nuestras zonas rurales”

*El vicepresidente de Castilla-La Mancha asegura que hay que visibilizar los aspectos y valores positivos que atesora la vida rural y sus ventajas competitivas, para contrarrestar la hegemonía cultural y social que ensalza la vida urbana*

El pasado mes de junio entraba en vigor la Ley de Medidas Económicas, Sociales y Tributarias frente a la Despoblación y para el Desarrollo del Medio Rural en Castilla-La Mancha, una ley pionera que ha generado una gran ilusión y esperanza en los territorios rurales. ¿Qué es lo más destacado de esta ley? ¿Por qué es tan importante para el medio rural?

Efectivamente, es una ley pionera, que por primera vez aplica la política fiscal para hacer frente a la despoblación y, que ha sido consensuada en lo social y en lo político, pues pasó por tres procesos de participación ciudadana y fue aprobada por unanimidad en las Cortes regionales. Es importante porque es el resultado de la acción transversal del Gobierno de Castilla-La Mancha para combatir la despoblación y garantizar servicios básicos, así como propiciar la cohesión social y territorial. Esta Ley sienta las bases para crear un entorno favorable para vivir, invertir y emprender en las zonas rurales.

**“La Ley de Medidas Económicas, Sociales y Tributarias frente a la Despoblación sienta las bases para crear un entorno favorable para vivir, invertir y emprender en las zonas rurales”**

**Entre todas las medidas que incluye esta ley, se encuentran beneficios fiscales y ventajas para empre-**



**sas, familias y jóvenes estudiantes. ¿Era de justicia aplicar esa discriminación positiva que reclamaba el medio rural?**

Este es uno de los objetivos de la Ley, pues entendemos que, para frenar los procesos de despoblación en medio rural, es fundamental implementar medidas de acción positiva a las personas

que viven en los municipios que sufren la despoblación. Lo hemos hecho con beneficios fiscales y otro tipo de medidas, pero también con criterios de incentivar positivamente y medidas de apoyo a solicitantes de ayudas y subvenciones públicas en zonas escasamente pobladas y en riesgo de despoblación, tales como un incremento porcentual en la intensidad de la ayuda de hasta el 40%.

**El principal instrumento de aplicación de esta Ley es la Estrategia Regional frente a la Despoblación, ¿cuáles son los ejes principales y qué supone en el avance de la lucha contra la despoblación?**

Esto es así porque la Ley tiene vocación de que el reto demográfico tenga continuidad en el tiempo, por eso la Estrategia Regional frente a la Despoblación tendrá una vigencia mínima de 10 años y en ella se planifica el desarrollo de las zonas rurales escasamente pobladas y en riesgo de despoblación. La Estrategia contará con más de 200 medidas para favorecer el asentamiento y la fijación de población, facilitar el desarrollo de nuevas actividades económicas y el fomento del emprendimiento y garantizar la igualdad de derechos y oportunidades de las personas que viven o quieren vivir en las zonas rurales afectadas por la despoblación.

**“Para frenar los procesos de despoblación en medio rural, es fundamental implementar medidas de acción positiva a las personas que viven en los municipios que sufren la despoblación”**

**Lo que ya se ha aprobado es la zonificación de Castilla-La Mancha según el riesgo de despoblación. ¿Qué se ha tenido en cuenta y cómo beneficiará a las zonas más despobladas?**

Somos la primera Comunidad Autónoma, que hemos hecho este trabajo, que es fundamental para poder concretar las medidas derivadas de la Ley y de la futura Estrategia Regional frente a la Despoblación. Para ello, hemos delimitado las zonas rurales que están integradas por agrupaciones de municipios o núcleos de población, para lo que se ha tomado como referencia las zonas básicas de salud y se ha tenido en cuenta la contigüidad, la homogeneidad, criterios demográficos, la actividad económica, el uso del suelo o el tiempo de desplazamiento a un municipio de más de 30.000 habitantes. La mitad de



las zonas resultantes, en concreto 26, tienen la categoría de zonas rurales escasamente pobladas y en riesgo de despoblación, en las que están integrados 721 municipios (el 79% del total), cuyos residentes serán los que se beneficiarán de esas medidas.

**Usted ha mencionado en alguna ocasión, que no sólo hay que frenar la despoblación sino revertir la tendencia, ¿cómo se puede conseguir? ¿Qué necesitan nuestros pueblos para poder atraer a nuevos pobladores y emprendedores?**

Hay que visibilizar los aspectos y valores positivos que atesora la vida rural y sus ventajas competitivas, para contrarrestar la hegemonía cultural y social que ensalza la vida urbana. Pero también, abordar un conjunto de medidas con un enfoque multisectorial y transversal, pues el asunto es complejo y requiere la puesta en marcha de un conjunto de actuaciones que pasan por garantizar los servicios públicos, el acceso a las nuevas tecnologías, al empleo, a la vivienda, al ocio, etc... En definitiva, una actuación integral en el medio rural, como plantea la Ley frente a la Despoblación en Castilla-La Mancha, que permita a la ciudadanía elegir con libertad ir o quedarse a vivir en el medio rural.

**Castilla-La Mancha se ha convertido en abanderada en la lucha contra la despoblación y en ejemplo para otras comunidades que ya estudian medidas del mismo tipo. Ser los primeros supone cierta ventaja,**

**¿cree que sabremos aprovecharla?**

Hay varias Comunidades Autónomas que se han puesto en contacto con nosotros para interesarse por nuestra Ley, que tiene también como novedad la política fiscal, cuyos beneficios ya se aplican a la ciudadanía de estas zonas afectadas por la despoblación, a través de una reducción de más del 50% en el impuesto de transmisiones patrimoniales y actos jurídicos documentados por adquirir la primera vivienda habitual o un local para instalar un centro de negocio o centro de trabajo de empresas y, que lo harán en la declaración de la renta del IRPF 2021, que presentarán en la primavera del año que viene, con una deducción de hasta el 25% en la cuota íntegra autonómica por la estancia efectiva en zonas escasamente pobladas y del 15% por la adquisición o rehabilitación de su residencia habitual.

**Desde el Gobierno de Castilla-La Mancha se insiste mucho en la necesidad de un cambio en el modelo de financiación autonómica para que se tenga en cuenta los costes efectivos de la prestación de los servicios públicos en zonas despobladas, ¿cree que el Gobierno de España será sensible a esta petición?**

Desde el Gobierno regional insistimos en la necesidad de contar con un nuevo modelo de financiación autonómico, que tenga en cuenta el coste real de la prestación de servicios públicos en estos territorios. Pedimos algo que es justo y, por tanto, debería atenderse,



pues la financiación y la despoblación están estrechamente relacionadas en regiones como Castilla-La Mancha donde las condiciones sociales y demográficas repercuten en el mayor coste que tiene para la Administración la prestación de servicios públicos como la sanidad, la educación, los servicios sociales o la dependencia, así como la puesta en marcha de infraestructuras que faciliten la igualdad de oportunidades.

**“La conectividad digital es una prioridad para el Gobierno de Castilla-La Mancha porque con la digitalización lo importante no es la localización sino el talento”**

**La pandemia ha hecho que las personas que habitan el medio urbano miren con otros ojos al medio rural y ha abierto nuevas oportunidades. ¿Estamos en un momento clave?**

La pandemia de COVID 19 ha provo-

cado un escenario de extrema gravedad e importancia. En este contexto, el medio rural presenta numerosas ventajas comparativas que lo sitúan en una mejor posición frente a los grandes núcleos urbanos. Es un momento clave para convertir la crisis en oportunidad para nuestras zonas rurales. En esta situación, para el Gobierno de Castilla-La Mancha la conectividad digital es una prioridad, porque con la digitalización lo importante no es la localización sino el talento.

**¿Qué opinión tiene sobre la labor que realizan los Grupos de Acción Local en Castilla-La-Mancha? ¿Cree que se debería fortalecer su protagonismo?**

Los Grupos de Acción Local, que aplican la metodología Leader, han tenido y tienen que seguir teniendo un papel fundamental en el desarrollo rural. Así, la Ley de medidas frente a la Despoblación, establece que participarán en la aplicación de la Estrategia Regional de Desarrollo Rural. Además, van a formar parte activa de la gobernanza de la Estrategia Regional frente a la Despoblación, como miembros natos del Consejo Regional de Desarrollo del

Medio Rural y frente a la Despoblación.

**A su juicio, ¿cuál es el futuro del medio rural de Castilla-La Mancha a corto, medio y largo plazo?**

Las medidas para luchar frente a la despoblación deben tener un recorrido a medio y largo plazo, más allá de los avatares electorales de cada legislatura. Por este motivo, la Ley que tiene vocación de que el reto demográfico tenga continuidad en el tiempo, establece que la Estrategia Regional frente a la Despoblación tendrá una vigencia de 10 años. La Estrategia, que está previsto que se apruebe antes de final de año, es una apuesta ambiciosa y sin duda la mayor oportunidad para las zonas rurales afectadas por la despoblación.

**Por último, ¿qué mensaje trasladaría a alguien que está pensando irse a vivir a un pueblo o emprender?**

Que venga a los pueblos de Castilla-La Mancha, pues aquí encontrará incentivos para facilitar la instalación de empresas y para el emprendimiento, beneficios fiscales y sobre todo calidad de vida.



## El medio rural ya puede beneficiarse de las ventajas de la Ley contra la Despoblación

*Fue aprobada por unanimidad de todos los Grupos políticos con representación en las Cortes de Castilla-La Mancha*

El 1 de junio entraba en vigor, con carácter retroactivo, la Ley de Medidas Económicas, Sociales y Tributarias frente a la Despoblación y para el Desarrollo del Medio Rural de Castilla-La Mancha. Esta ley, pionera en toda España, introduce por primera vez ventajas fiscales para el medio rural y fue aprobada por unanimidad de todos los Grupos políticos con representación en las Cortes de Castilla-La Mancha.

La Ley, cuyo objetivo principal es frenar la pérdida demográfica en los pueblos de la región, contempla conceptos novedosos como la estancia efectiva o el impacto demográfico, además de poner el acento en el apoyo a las empresas que se ubican en zonas despobladas y garantiza la sanidad, la educación y la asistencia sociosanitaria a sus vecinos y vecinas.

El texto está estructurado en siete títulos y 75 artículos, en los que se garantiza el acceso a los servicios públicos y la igualdad de oportunidades para los habitantes del medio

rural, además de propiciar el desarrollo económico y social del medio rural para alcanzar la cohesión social y territorial, “para que los ciudadanos puedan decidir con libertad dónde vivir”, tal y como apuntaba el vicepresidente de Castilla-La Mancha, José Luis Martínez Guijarro.

Asimismo, la Ley se basa en la filosofía Leader puesto que para su redacción se escuchó a todos los agentes sociales, pasó por un proceso de participación, fue sometida a dos procesos de información pública y pasó por diez consejos asesores de la región, además de recoger la inmensa mayoría de las conclusiones de la Comisión no permanente de estudio celebrada en el Parlamento autonómico.

El principal instrumento de planificación de esta Ley será la Estrategia Regional frente a la Despoblación, que tendrá una vigencia mínima de una década, con revisiones cada cuatro años.

### Todo un golpe de efecto para el medio rural

Para la Red Castellano Manchega de Desarrollo Rural (RECAMDER) “esta ley es el golpe de efecto que necesitaba el medio rural” puesto que se introducen compensaciones económicas reales para las personas que viven en los pueblos o para quienes se trasladan a vivir o emprender en ellos. Asimismo, señalan que “se abre una nueva etapa que vendrá cargada de oportunidades” y reconocen que, aunque “no es tarea fácil atraer a personas al medio rural, sin esta ley y sin estas medidas de compensaciones económicas y de garantías de

servicios, sería prácticamente una misión imposible”.

“Por fin se hace justicia con el medio rural y con las familias y los emprendedores que, pese a las dificultades de las últimas décadas no se rindieron y apostaron por aferrarse a sus pueblos para demostrar que en el medio rural hay mucho futuro y que tan sólo es necesario dotarlo de las herramientas necesarias”, apunta RECAMDER, a la vez que resalta que “todas esas personas con los verdaderos héroes en la lucha contra la despoblación”.

## Beneficios para quienes viven en zonas rurales o quieren instalarse en ellas

### VENTAJAS FISCALES

Desgravación hasta el 25% por la estancia efectiva en zonas rurales

Desgravación del 15% para la adquisición o rehabilitación de una vivienda

Reducción hasta el 66% del impuesto de transmisiones patrimoniales e impuestos de actos jurídicos para adquirir o rehabilitar una vivienda o local para implantar una empresa.

Bonificaciones hasta el 95% en la cuota tributaria por actuaciones en suelo industrial y terciario de zonas rurales.

Deducciones de hasta 500 euros anuales durante dos años por traslado de vivienda habitual al medio rural

### AYUDAS PARA EMPRESAS

Hasta un 40% adicional en las ayudas a autónomos y empresas para instalarse en el medio rural

### AYUDAS PARA ESTUDIANTES

Financiación o ayudas para la educación superior a jóvenes que decidan estudiar fuera y su familia se quede residiendo en el medio rural.

### OTRAS

Garantía del acceso a fibra óptica y 5G en todas las localidades de Castilla-La Mancha.

Apertura de colegios rurales con, al menos, cuatro alumnos.

Recursos sanitarios a menos de 30 minutos de distancia y asistencia farmacéutica específica.

Teleasistencia digital para mayores de 70 años y teleasistencia avanzada para personas con discapacidad.

Incorporación de un modelo de transporte sensible a la demanda.

Plan de retorno del talento interno.

## Manifiesto de Sigüenza: el germen de la Ley Contra la Despoblación



El 13 de diciembre de 2018, más de 500 personas se dieron cita en el Parador de Sigüenza para participar en el I Foro de Desarrollo Rural de la provincia de Guadalajara 'Pueblos con Futuro', promovido por los Grupos de Acción Local (ADEL Sierra Norte, ADAC, ADASUR, FADETA y Molina de Aragón) y Nueva Alcarria, con la colaboración de RECAMDER, Junta de Comunidades de Castilla-La Mancha y Diputación Provincial de Guadalajara.

Empresarios, agricultores, ganaderos, profesionales de diversos sectores, mujeres, jóvenes y personas mayores, analizamos los problemas que debían afrontarse en el mundo rural y fijamos soluciones meditadas y realistas para garantizar la supervivencia de los pueblos y luchar contra la despoblación.

Las medidas acordadas en aquel primer Foro fueron recogidas

en el denominado 'Manifiesto de Sigüenza' y buena parte de ellas se han incorporado a la Ley de Medidas Económicas, Sociales y Tributarias frente a la Despoblación y para el Desarrollo del Medio Rural en Castilla-La Mancha, una ley pionera que ha dado respuesta a los planteamientos y reivindicaciones planteados en aquella jornada. Entre ellas, las ayudas a la adquisición de vivienda, la desgravación del 25% de la cuota del IRPF en el tramo autonómico, las ayudas adicionales de hasta el 40% a cualquier emprendedor que instale su negocio en las zonas más despobladas; ayudas a las familias del 100% del coste de la formación de sus hijos siempre que retornen y emprendan en sus territorios; o la mejora de la calidad de los servicios básicos en el medio rural y del transporte a demanda.

Esa cita marcó un antes y un después en la lucha contra la despoblación y contribuyó de una manera decisiva a poner el germen necesario para impulsar el nuevo e importante escenario de oportunidades que se abre para el medio rural de Castilla-La Mancha.

El consejero de Agricultura, Agua y Desarrollo Rural, Francisco Martínez Arroyo, reconoció en la clausura de la Asamblea General Extraordinaria de RECAMDER celebrada el pasado mes de marzo en Sigüenza que la discriminación positiva en forma de exenciones fiscales para las familias y empresas del medio rural fue una petición de los Grupos de Desarrollo Rural que quedó plasmada en el Manifiesto de Sigüenza, "y si no se hubiera escrito en ese documento, hoy no estaría en esta ley".

# La comarca de FADETA se beneficiará de incentivos positivos por ser zona de extrema despoblación

*De las 52 zonas rurales de la región, 14 corresponden a zonas de extrema despoblación en las que se incluyen 523 municipios*

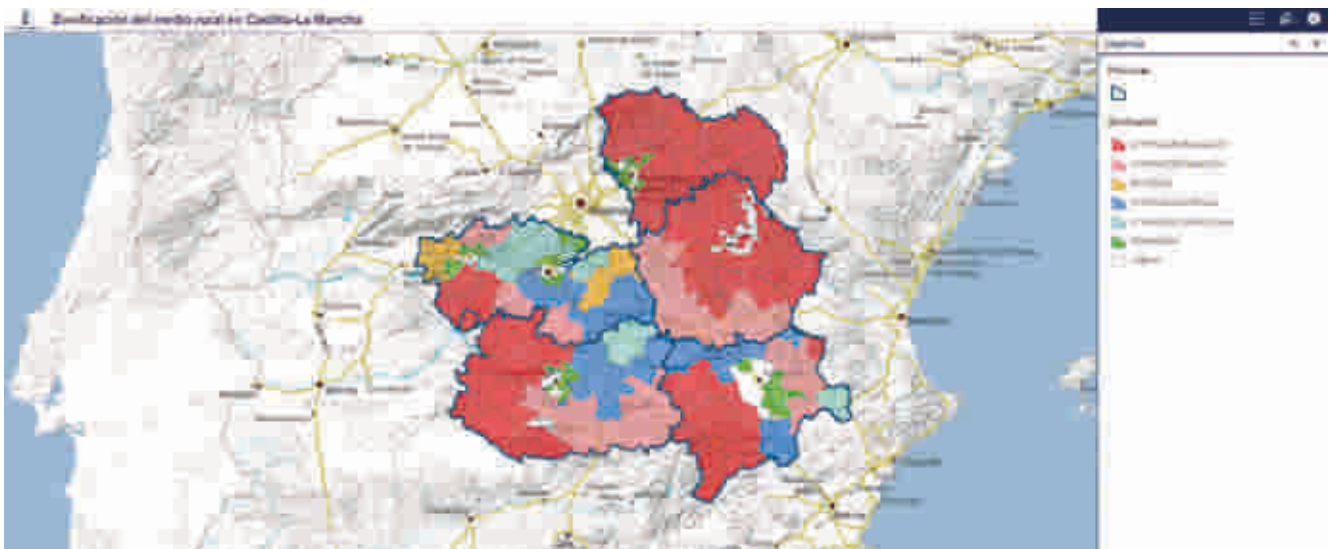

Castilla-La Mancha ha establecido la zonificación de zonas rurales atendiendo a la Ley de Medidas Económicas, Sociales y Tributarias frente a la Despoblación y para el Desarrollo del Medio Rural en Castilla-La Mancha. De las 52 zonas establecidas, 14 corresponden a zonas de extrema despoblación en las que se incluyen 523 municipios donde viven 197.762 habitantes, mientras que otras 10 serían zonas de intensa despoblación, que incluyen 173 municipios donde viven 208.569 habitantes. El resto serían 2 zonas en riesgo de despoblación, 8 zonas intermedias agrícolas, 5 zonas intermedias, 6 zonas periurbanas y 7 zonas urbanas.

El territorio de FADETA está incluido en las consideradas zonas de extrema despoblación y, por lo tanto, podrá beneficiarse de medidas de incentivación positiva como mayor porcentaje de ayudas o mayor puntuación en los procesos de concurrencia.

Los indicadores que se han tenido en cuenta para realizar esta diferenciación zonal están relacionados con la densidad de población, el porcentaje de población envejecida, la actividad económica, los usos del suelo, el tiempo de desplazamiento desde cada uno de los núcleos de población a la cabecera de más de 30.000 habitantes más cercano a su provincia y la accesibilidad en cada zona.

## Diseñada la Estrategia Regional frente a la Despoblación

RECAMDER ha participado en la redacción de la Estrategia Regional frente a la Despoblación diseñada por el Gobierno de Castilla-La Mancha. Esta estrategia es el principal instrumento de planificación de la Ley de Medidas Económicas, Sociales y Tributarias frente a la Despoblación.

Entre las 196 medidas que se incluyen en esta estrategia para potenciar las zonas afectadas por la despoblación y fomentar la inversión en ellas, se encuentra el acceso a los servicios públicos, por lo que se fomentará la telemedicina y se creará un modelo específico para la educación de 0 a 3 años. En el ámbito económico, destaca la apuesta por la bioeconomía y un

programa de captación de talento para que aquellas personas que tengan formación y capacitación puedan desarrollar su trabajo en zonas afectadas por la despoblación.

Incentivar el Programa de Relevo Generacional y de Traspaso de Negocios que son rentables con el fin de evitar que se cierren al no encontrar emprendedores que se hagan cargo de ellos cuando sus propietarios se jubilan, la creación de una bolsa de vivienda que ponga en contacto a la oferta con la demanda, así como la apuesta por la rehabilitación de inmuebles y las desgravaciones fiscales son otras de las medidas incluidas de esta estrategia.

# Acuerdo en Defensa del Agua de Castilla-La Mancha, una herramienta más para revitalizar el medio rural

*RECAMDER fue una de las más de 40 entidades de la región que suscribió este pacto*

El agua es el principal elemento para revitalizar nuestros pueblos, garantizar el desarrollo del medio rural, generar riqueza y fijar población, porque en base a este elemento se desarrolla la vida y la actividad económica y turística. Sin agua, el medio rural moriría definitivamente. Por ello, el 'Manifiesto de Sigüenza' ya reivindicaba en diciembre de 2018 la defensa del agua como una solución para luchar contra la despoblación.

Tras meses de trabajo en la 'Mesa del Agua', se firmó en Toledo un acuerdo histórico en Defensa del Agua de Castilla-La Mancha en un acto presidido por el presidente regional, Emiliano García-Page. RECAMDER fue una de las más de 40 entidades que suscribieron este documento.

El acuerdo considera el agua como un derecho humano y un bien público con el objetivo de garantizar el abastecimiento en cantidad y calidad suficiente, y apuesta por el saneamiento y la depuración correcta de las aguas. El texto también aboga por el uso de agua para regadíos sociales y para el desarrollo del territorio, tanto del medio rural como del urbano, priorizando la cuenca cedente frente a la receptora y acotando las transferencias de agua a momentos de necesidad real en otros lugares. Asimismo, alude a la creación de una bolsa pública de derechos de agua y un programa de investigación en materia hídrica.

El presidente de RECAMDER, Jesús Ortega, valoró positivamente que "no haya barra libre de agua y que el trasvase Tajo-Segura tenga en cuenta las necesidades de nuestra región antes



de responder a las demandas ilimitadas de otras regiones, porque el agua que se va de Castilla-La Mancha no genera riqueza aquí ni fija población, pero sí lo hace donde va, como se desprende del hecho de que Murcia haya aumentado su población mientras las zonas rurales de Guadalajara y Cuenca, por ejemplo, la han perdido".

## Futura línea de ayudas para la incorporación de emprendedores al medio rural

La próxima programación de Desarrollo Rural 2023-2027 contará con una línea de ayudas para fomentar la incorporación de emprendedores al medio rural y así diversificar la actividad económica. Así lo anunció el consejero de Agricultura, Agua y Desarrollo Rural, Francisco Martínez Arroyo, en la inauguración de la Asamblea General Extraordinaria de RECAMDER.

Esta medida, que contribuirá a crear empleo en el medio rural, constituye una apuesta firme por los jóvenes como herramienta fundamental para luchar contra la despoblación.

El consejero resaltó la importancia de los Grupos de Acción Local y los animó a seguir trabajando para no tener que devolver fondos a Europa de la actual programación, además de recordar que gracias al esfuerzo de todos "somos una región bandera en todo lo que tiene que ver con Leader".

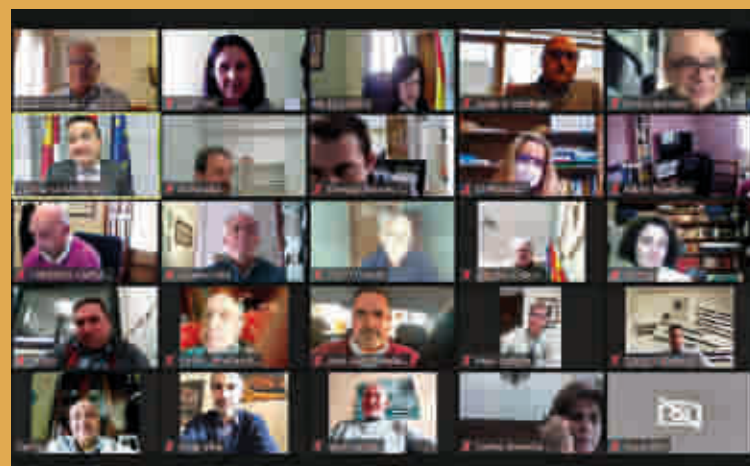

# Autorizada la tercera asignación de fondos a los Grupos de Acción Local por valor de 43,5 millones de euros

El Gobierno de Castilla-La Mancha autorizó una tercera asignación de fondos para los Grupos de Acción Local de la región. En total, los 29 Grupos recibirán 43,5 millones de euros para que puedan seguir trabajando durante el periodo de transición (años 2021 y 2022) y preparar sus estrategias de cara a la nueva programación de Desarrollo Rural 2023-2027.

Gracias a esta nueva asignación, FADETA cuenta con 1,5 millones de euros adicionales, lo que le permite no tener que paralizar su actividad, continuar con su labor de dinamización en la comarca y apoyar a los emprendedores.

En total, y sumando esta tercera asignación, los 29 Grupos de Acción Local han recibido más de 176 millones de euros

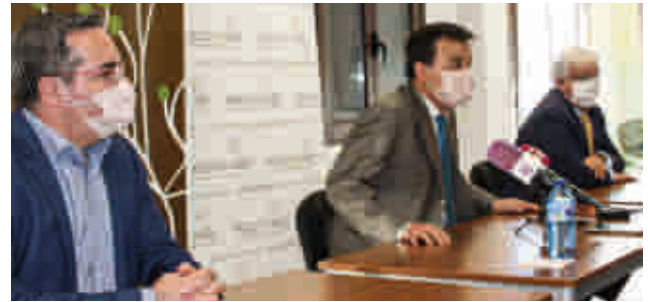

para el periodo 2014-2022, lo que supone una media de 6,1 millones de euros por Grupo.



## El empoderamiento del medio rural

FADETA participó en la Asamblea General Ordinaria de RECAMDER celebrada en Albacete. Más de un centenar de personas asistieron a esta cita en la que se evidenció el empoderamiento del medio rural.

El presidente de RECAMDER y presidente de FADETA, Jesús Ortega, resaltó que estamos viviendo un momento histórico, hay muchos retos por delante y pronto de verán cambios positivos para el medio rural. Asimismo, recordó que "todo es fruto del esfuerzo y del trabajo de muchas personas e instituciones que han entendido y atendido la llamada de auxilio que los Grupos de Desarrollo Rural veníamos realizando desde hace tiempo alertando del problema de la despoblación y de sus graves consecuencias".



## Expertos y autoridades defienden el valor de Leader para asegurar el futuro del medio rural

Representantes de FADETA participaron en la jornada organizada por RECAMDER para analizar el presente y el futuro de la metodología Leader en los fondos europeos 2021/2027. En ella, expertos y autoridades defendieron el valor de Leader y coincidieron en la necesidad de potenciarlo para asegurar el futuro del medio rural.

El consejero de Agricultura, Agua y Desarrollo Rural, Francisco Martínez Arroyo, defendió que "la PAC no puede ser el encorsetamiento de los Grupos de Acción Local" y recordó que estos "ejercen un papel fundamental en el territorio".

La directora general de Desarrollo Rural, Innovación y Formación Agroalimentaria del Ministerio de Agricultura, Pesca y Alimentación, Isabel Bombal, anunció que los Grupos podrán beneficiarse de ayudas de diferentes Ministerios por lo que "surgirán muchas oportunidades para los Grupos, las Redes, los territorios y los habitantes del medio rural".

Por último, el presidente de la Red Española de Desarrollo Rural (REDR), Secundino Caso, destacó que "el mundo rural debe ser un lugar benigno para los jóvenes" y remarcó que es un tema que debe incluirse en las nuevas estrategias.

FRANCISCO BOYA | SECRETARIO GENERAL PARA EL RETO DEMOGRÁFICO

## “Creo firmemente que nuestros pueblos tienen futuro”

*Para el responsable de la Secretaría General para el Reto Demográfico, es obligatorio corregir la fuerte vulnerabilidad en derechos y oportunidades que padecen muchos territorios*



**Lleva poco más de un año al frente de la Secretaría General para el Reto Demográfico, ¿qué balance puede hacer de este tiempo?**

Considero que ha sido una experiencia tremendamente enriquecedora. El balance es positivo: por primera vez, contamos con una política pública, una política de Estado, que está sentando las bases de un proyecto de país en favor de la cohesión territorial y la igualdad de oportunidades, a través de la coordinación y la cooperación en torno a una agenda compartida de lucha contra la despoblación.

**La despoblación del medio rural es un grave problema que afecta, en mayor o menor medida, a toda**

**España y a buena parte de Europa. ¿La Estrategia Nacional contra la Despoblación, los Fondos de Recuperación Next Generation y el Plan Pueblos con futuro serán un buen plan de choque para frenar la pérdida de población del mundo rural en nuestro país?**

Efectivamente, la despoblación es un fenómeno que afecta a toda Europa. Pero en nuestro país debe ponerse en relación con una larga tradición de desequilibrios territoriales, que han hecho que hayan existido dos velocidades en el desarrollo económico, con sus brechas consiguientes en derechos y oportunidades.

Para tratar de afrontar este desafío, el

Gobierno de España, a través del Ministerio para la Transición Ecológica y el Reto Demográfico, ha puesto en marcha una política transversal para afianzar la cohesión social y territorial, en el marco de la lucha contra la despoblación y el reto demográfico. Para ello, se cuenta con el Plan de medidas frente al Reto Demográfico, que supone una inversión de 10.000 millones de euros en el periodo 2021-2023, y que permite alinear las medidas en materia de lucha contra la despoblación con las actuaciones del Plan de Recuperación, Transformación y Resiliencia. Este Plan de 130 medidas representa por tanto una oportunidad, ofreciendo una caja de herramientas a disposición de los distintos territorios para que, en función de sus capacidades y recursos, diseñen su modelo de desarrollo, haciendo frente a la pérdida de población.

**Usted es un gran conocedor del medio rural y cuenta con una amplia trayectoria trabajando por conseguir mejores oportunidades para el mundo rural, ¿cuáles son las claves para dotar de actividad a zonas rurales que han ido perdiendo la vida que antes tenían?**

No existen “fórmulas mágicas” ni “recetas milagrosas” en la lucha de los territorios para construir proyectos que permitan a sus habitantes desarrollar sus proyectos personales. Creo firmemente que nuestros pueblos tienen futuro. Para ello, estamos promoviendo nuevos diseños de políticas para un nuevo modelo de desarrollo territorial. Es innegable que la revitalización de las zonas rurales pasa por construir nuevas estrategias globales que pongan la cohesión territorial en el centro del análisis. Desde una visión integral de los territorios, considero que hay que activar las zonas rurales a través de la

conectividad física y digital, mediante el fomento de nuevas oportunidades y el desarrollo de proyectos de transformación e innovación social y económica que aprovechen las oportunidades de cada área.

## “Lo urbano y lo rural se necesitan para poder tejer un equilibrio sostenible en las próximas décadas”

**En alguna ocasión ha señalado que España no se ha vaciado de un día para otro, ¿qué errores se han cometido para llegar a esta situación?**

La situación actual hunde sus raíces en un modelo de desarrollo socioeconómico asentado hace décadas, que motivó una profunda transformación productiva: la economía española asistió a una profunda “desagrarización” y al auge del sector servicios, lo que provocó un fuerte desplazamiento de población del campo a la ciudad.

Paulatinamente se fue dando un modelo de concentración urbana y de desarrollo de las zonas costeras, al tiempo que se gestaba un fuerte declive de las áreas de la España interior. Los desequilibrios territoriales son por tanto de largo recorrido, y han provocado profundas brechas multisectoriales de carácter estructural, que se superponen: así, junto a la divisoria entre campo y ciudad, se han gestado brechas de género, intergeneracionales o digital.

Este proceso social y económico ha venido acompañado, durante mucho tiempo, de la ausencia de lo rural en la toma de decisiones, de la elaboración de las políticas, lo que ha llevado a una situación de fuerte vulnerabilidad de muchos territorios en términos de derechos y oportunidades, que estamos obligados a corregir.

**¿Por qué todos, incluidos los habitantes del medio urbano debemos sentir como propio el problema de la despoblación e implicarnos en la lucha?**

Lo rural no es, o no debe ser, el re-



verso de lo urbano, sino que debemos analizar ambos “mundos” no en clave competitiva, sino en clave cooperativa: lo urbano y lo rural se necesitan para poder tejer un equilibrio sostenible en las próximas décadas, actuando unidos en favor de la cohesión territorial.

Estamos en un momento de profundas transformaciones, y el eje territorial es una nueva variable de la desigualdad. Si queremos contar con un territorio más sostenible e inclusivo, debemos ser conscientes de que es necesario un gran “acuerdo de país” como el que estamos tratando de asentar para que todos seamos conscientes que no podemos tolerar situaciones que puedan suponer vulneraciones de derechos y oportunidades en algunas zonas.

**¿No debería ser el medio urbano más solidario y comprensivo con el medio rural? Al fin y al cabo, sin el medio rural no hay futuro para nadie.**

Como ya he señalado, debemos avanzar hacia la complementariedad entre las agendas rural y urbana, que converjan no ya a nivel económico, sino también en el plano social, cultural y de los valores. Asistimos a una profunda mutación en las mentalidades, a un cambio en los valores, que obliga a repensar la relación entre el campo y ciudad.

Desde el mundo rural, debe trabajarse en la adaptación al nuevo entorno, preservando sus riquezas y fortaleciendo

las capacidades y fortalezas que le son propias; por su parte, la población urbana, que está virando notablemente en su visión sobre lo rural, debe indudablemente esbozar nuevos patrones de conducta, que reconsideren su aproximación al territorio.

La cohesión territorial se basa en buena medida en las complicidades entre las distintas áreas, por lo que un modelo de desarrollo más equilibrado pasa también por un compromiso con un desarrollo más sostenible y el fomento de la igualdad de oportunidades.

**¿Cuáles son las potencialidades del medio rural en nuestro país y qué retos y desafíos debe afrontar para garantizar su supervivencia?**

Nuestros territorios atesoran un enorme potencial: disponen de una amplia variedad de recursos naturales, proporcionando servicios de carácter sistémico; de la misma manera, poseen capacidades que están permitiendo emprender nuevas iniciativas, innovando en prácticas tradicionales o desarrollando nuevas actividades, ligadas a la bioeconomía, el turismo o el sector agroalimentario, por poner algunos ejemplos; por otra parte, están trabajando de forma colaborativa para identificar las actuaciones que mejor responden a sus necesidades y que les permitan dar solución a sus problemas.

Y, lo que considero que es más importante, cuentan con el activo más valioso que puede disponerse, como son las



personas. Los habitantes del medio rural, tanto aquellos que tienen en éste sus raíces como las personas que han decidido emprender sus proyectos vitales en las zonas rurales, son un recurso indispensable. Es sobre este capital humano donde debe ponerse el foco para liberar todo el potencial disponible, apoyando el emprendimiento y la capacitación de todos los colectivos del medio rural.

Los desafíos que deben afrontar pasan, de entrada, por no quedarse atrás: las zonas rurales deben estar plenamente integradas en las dinámicas de transformación, afrontando con garantías la transición ecológica y la revolución tecnológica, con modelos de desarrollo en los que tengan cabida la innovación económica y social adaptada a sus necesidades, así como se tenga en

cuenta la inclusión social de todas las personas.

**¿Qué papel han jugado, juegan y deben jugar los Grupos de Acción Local en los territorios rurales? ¿Por qué son importantes en el medio rural?**

Los grupos de desarrollo rural o los grupos de acción rural llevan décadas demostrando el rol fundamental que juegan en cada uno de nuestros territorios para que sigan siendo espacios vivos, llenos de actividad, de sostenibilidad y de desarrollo socioeconómico.

En el desarrollo de su actividad se han venido gestando redes, espacios de trabajo compartidos, que son importantes para el medio rural, porque permiten desarrollar proyectos apegados

al territorio. Los Grupos de Acción Local deben igualmente continuar jugando un papel de liderazgo en el desarrollo de la colaboración público-privada entre los distintos agentes territoriales para poner en marcha proyectos innovadores y que den respuesta a los nuevos desafíos que se abren ante el medio rural.

En un contexto como el actual, donde se abren nuevas oportunidades, los Grupos de Acción Local deben seguir jugando un rol protagonista para liderar, junto con las administraciones locales, los procesos de innovación social y hacer visibles las necesidades, y las capacidades y recursos disponibles, de nuestros pueblos.

**“Entre todos debemos trazar un horizonte para nuestros pueblos en clave de recuperación verde, digital, inclusiva y sin brecha de género”**

**¿Qué futuro augura al medio rural en general, y en particular al medio rural de Castilla-La Mancha y de la provincia de Guadalajara?**

Soy optimista en torno al futuro del medio rural, a nivel global y de forma específica en la provincia de Guadalajara y en la Comunidad Autónoma de Castilla-La Mancha. Estamos asistiendo a un proceso de revitalización integral del medio rural, que nos permite sentar las bases para un cambio hacia un equilibrio territorial que ofrezca nuevas oportunidades de desarrollo.

El futuro no está escrito, pero entre todos debemos trazar un horizonte para nuestros pueblos en clave de recuperación verde, digital, inclusiva y sin brecha de género. Creo firmemente que está en nuestras manos trabajar de forma conjunta para avanzar desde un enfoque de “territorios- problema” a otro de “territorios- oportunidad”. El futuro del medio rural pasa por el diseño de proyectos que ofrezcan a cada territorio las oportunidades para avanzar en su propio camino, de acuerdo a las capacidades y recursos disponibles.

INMACULADA MARTÍNEZ | GERENTE DE FADETA

## El potencial de una comarca apasionante



Hace algo más de 5 años, y acompañada de una intensa experiencia profesional vinculada al desarrollo del medio rural, aterricé en FADETA con el reto de trabajar por el desarrollo de una comarca apasionante y con un enorme potencial.

Comprobar la ilusión de sus vecinos, las ganas de los emprendedores, la entrega de los alcaldes y alcaldesas por mejorar sus pueblos, y el entusiasmo de las personas que han formado parte de la Junta Directiva, de la Asamblea y del equipo técnico de FADETA durante todo este periodo, han contribuido a reforzar mi convencimiento sobre las innumerables posibilidades que se encuentran en el medio rural y que hay que poner en valor y ensalzar en cualquier foro, encuentro, reunión u ocasión que se presente.

Trasladar las ventajas que tiene vivir y trabajar en el medio rural y ser altavoces de la calidad de vida que aportan los pueblos debería ser una tarea común de todos los que vivimos y trabajamos en el medio rural. Me consta que para algunas personas que vengan nuevos habitantes a nuestros pueblos es una idea que llega incluso a asustar puesto que, a priori, parece que la repoblación implicará renunciar a nuestra esencia rural y a los privilegios que entraña vivir en un pueblo pequeño. Sin embargo, esta idea no tiene nada que ver con la

realidad.

Conseguir que nuestros pueblos crezcan en número de habitantes supone más servicios, más recursos, más riqueza cultural, más empresas y más empleo. Tenemos el ejemplo claro de Brihuega que ha incrementado notablemente su población en los últimos años y sigue siendo un lugar con mucho encanto y donde se vive muy bien. Así pues, creo que todos debemos implicarnos en este objetivo común y hacer que nuestros pueblos multipliquen exponencialmente su gran potencial.

Ahora que se cumple el 30 aniversario de Leader, son muchos los logros que hay que reconocer a este programa, pero debemos huir del conformismo y de la autocomplacencia y exigirnos más a nosotros mismos y a las Administraciones. En este sentido, estoy convencida de que se pueden hacer muchas más cosas, todo cuanto creamos necesario, la herramienta LEADER nos permite ser los protagonistas de nuestro desarrollo.

Por ello, creo que de cara a la nueva programación 2023-2027, es un buen momento para plantear más libertad y más margen de maniobra para los Grupos de Acción Local, que son el referente dentro de sus respectivas comarcas y fuera de ellas cuando se trata de abordar temas relacionados con el medio rural, así como deberían poder liderar proyectos comarcales allí donde la iniciativa público-privada no llegue.

Durante estos años de ejecución del programa hemos conseguido que FADETA sea un referente de grupo que hace bien las cosas. Hemos conseguido alcanzar y superar los compromisos en cuanto a datos de justificación, pago a promotores y cumplimiento de la senda financiera.

En este sentido, quiero agradecer el trabajo realizado por el equipo técnico de FADETA y el apoyo de su presidente que en determinados momentos ha sido un miembro más de este equipo, así como

la aportación de nuestro becario de la Universidad de Alcalá de Henares con sus conocimientos de turismo y dirección de empresas, y al que le deseo que su experiencia le haya servido para descubrir las posibilidades que le puede ofrecer un pueblo para desarrollar un proyecto de vida. Formar parte de un grupo multidisciplinar, profesional y entregado, que cree en el medio rural y en el futuro de nuestros pueblos, y se desvive por ayudar a los emprendedores a llevar a cabo sus proyectos y por trasladar las ayudas a cada rincón de cada pueblo, es un orgullo.

También agradecer a los Órganos de Gobierno y Representación de la Federación, su implicación y propuestas que nos ayudan a mejorar y avanzar en los objetivos previstos.

Comenzaba este artículo hablando del enorme potencial de esta comarca y no puedo finalizar sin romper una lanza en favor de quienes más apuestan por ella, que no son otros que los emprendedores y promotores. Decantarse por el medio rural, elegir un pueblo pequeño para instalar sus negocios es una decisión muy importante tras la que se esconde una gran valentía, una confianza brutal en nuestra comarca y un respeto hacia las raíces y tradiciones. Gracias a vosotros, y a las familias que optan por quedarse, nuestros pueblos siguen vivos y tienen un esperanzador futuro.

Desde FADETA, seguimos a vuestra disposición para asesoraros en cualquier cuestión relacionada con la puesta en marcha de vuestros proyectos empresariales o la modernización y mejoras que necesitéis. Juntos, podemos hacer que esta tierra ocupe el lugar que se merece.

**“El medio rural esconde innumerables posibilidades que deberían ponerse en valor y ser ensalzadas”**

## Leader cumple 30 años al servicio del medio rural

*En la jornada conmemorativa celebrada en Somiedo (Asturias) se puso de manifiesto la necesidad de potenciar el liderazgo de los Grupos de Acción Local*

Más de 200 personas en representación de Redes de Desarrollo Rural y Grupos de Acción Local de toda España participaron en las jornadas conmemorativas del 30 aniversario del programa Leader que se celebraron en Somiedo (Asturias) organizadas por la Red Española de Desarrollo Rural (REDR) con la colaboración de la Red Asturiana (READER) y el Ayuntamiento de Somiedo.

El presidente de RECAMDER y de FADETA, Jesús Ortega, formó parte de la delegación castellanomanchega junto al consejero de Agricultura, Agua y Desarrollo Rural, Francisco Martínez Arroyo.

En la jornada se puso de manifiesto que Leader ha sido, es y debe seguir siendo una de las mejores herramientas para favorecer el desarrollo rural pero también es necesario potenciar el liderazgo de los Grupos de Acción Local.

En Castilla-La Mancha, los 30 años de Leader han supuesto un gran revulsivo para el medio rural y ha evitado su desaparición contribuyendo a generar empleo, a poner en marcha



iniciativas emprendedoras, a diversificar la economía rural, a conservar el patrimonio de nuestros pueblos, a innovar y a impulsar infraestructuras que potencien el atractivo de los territorios rurales para habitantes, turistas e inversores.

## En busca de la plena igualdad en el medio rural



Miembros de equipo técnico de FADETA asistieron al seminario 'Enfoque de género en los Grupos de Acción Local' celebrado en el Instituto Regional de Investigación y Desarrollo Agroalimentario y Forestal de Castilla-La Mancha (IRIAF), con sede en Tomelloso (Ciudad Real).

El objetivo de esta jornada de trabajo organizada por la Dirección General de Desarrollo Rural fue involucrar a los agentes que operan en el medio rural para integrar la perspectiva de género en los proyectos que se pongan en marcha y así contribuir a alcanzar la igualdad plena combatiendo la doble discriminación que sufren las mujeres rurales frente a los hombres y frente a las mujeres urbanas.

En el encuentro se incidió en la importancia de empoderar a las mujeres rurales y se ensalzó el determinante papel que este colectivo juega en la lucha contra la despoblación.

En la junta directiva de FADETA las mujeres representan un 60% del total de integrantes.

JOSÉ LUIS PERALTA | GERENTE DE LA RED CASTELLANO MANCHEGA DE DESARROLLO RURAL

## “La Ley frente a la Despoblación es el acontecimiento más importante en desarrollo rural que se ha producido en España”

*El gerente de la Red Castellano Manchega de Desarrollo Rural asegura que estamos viviendo una reivindicación fantástica de lo rural y hay que aprovecharla*



**Gran conecedor del medio rural, defensor a ultranza de la metodología Leader, persona muy ligada al Ministerio de Agricultura donde ha trabajado durante mucho tiempo, y ahora gerente de RECAMDER. ¿Cómo le recibió el medio rural de Castilla-La Mancha?**

Me recibió muy bien y eso que fue en medio de la pandemia. En Brihuega se vive muy bien, es un pueblo pequeño, pero con futuro. Desde hace tiempo quería trabajar en el desarrollo rural sobre el terreno, no desde Madrid. Por eso acepté inmediatamente la propuesta de RECAMDER para colaborar en la puesta en marcha de la nueva programación 23-27 del Fondo Europeo de Desarrollo Rural en Castilla-La Mancha, que me da la oportunidad de cumplir con esa aspiración. Además, esta región presenta unas condiciones inmejorables para hacer un buen trabajo. Tenemos buenos equipos en los Grupos, con experiencia y compro-

miso. En la Consejería los funcionarios tienen buena disposición para adaptar los procedimientos a los nuevos retos y existe la voluntad política de apoyar el desarrollo local participativo, sobre todo, del consejero Martínez Arroyo, con el que coincidí en el Ministerio y sé que es un partidario entusiasta del método de trabajo Leader.

**La entrada en vigor de la Ley de Medidas Económicas, Sociales y Tributarias frente a la Despoblación, la próxima aprobación de la Estrategia Regional, la llegada de los fondos de Recuperación Next Generation, la vuelta al campo de muchas personas tras la pandemia... ¿Es un momento histórico para el desarrollo rural?**

Estamos en un momento histórico que no se puede desaprovechar. Están coincidiendo varios acontecimientos: los nuevos fondos europeos para la recuperación, el nuevo periodo de pro-

gramación FEADER con una nueva filosofía, el auge que disfruta el medio rural actualmente y la reciente ley frente a la despoblación de Castilla-La Mancha. Esta última, la Ley 2/2021 publicada en mayo, es el acontecimiento más importante en desarrollo rural que se ha producido en España desde que se puso en marcha la iniciativa Leader hace 30 años. Y Leader ha tenido que ver en la ley y concretamente el Manifiesto de Sigüenza, que es un producto Leader, desencadenante reconocido de la ley.

**Para la gente que aún no sepa qué es Leader, ¿cómo definiría esta metodología y lo que ha supuesto para el medio rural ahora que se cumplen 30 años de su puesta en marcha?**

Leader es confianza. La Administración confía en la sociedad y la sociedad en la Administración. Se comportan como socios, como sujetos responsables, que trabajan en común para mejorar la calidad de vida en los pueblos. Eso se hace con un presupuesto público pequeño en manos privadas, pero con el que se consiguen grandes resultados. Resultados en términos de mejorar la convivencia entre vecinos y con los poderes públicos y aumentar la confianza en las instituciones. La confianza es básica para que funcione la sociedad y economía. Leader es un equilibrio entre economía y sociedad. Importa tanto el proyecto, como la decisión y la forma de ejecutarlo. En el fondo, Leader es aprender a vivir juntos.

**¿Qué le parece el trabajo que se está haciendo desde los Grupos de Acción Local de Castilla-La Mancha y cuál cree que debe ser la senda que hay que tomar a partir de ahora?**

## JOSÉ LUIS PERALTA / GERENTE DE LA RED CASTELLANO MANCHEGA DE DESARROLLO RURAL

## ENTREVISTA

Hay mucha experiencia en los Grupos, conocimiento del terreno y muy buena actitud. En 30 años los Grupos han conocido épocas buenas y malas. Desde 2007 han sufrido las exigencias del nuevo fondo europeo FEADER, que en algunos aspectos han sido negativos y no solo en España y en Leader sino en todas partes y medidas de desarrollo rural. Ahora, este problema va a ser resuelto. FEADER ha planteado una modificación profunda que se pondrá en marcha en 2023 y que puede corregir los errores anteriores. Por eso digo que estamos en un momento decisivo y fantástico que hay que aprovechar.

**¿Cree que el medio rural ha sido el gran olvidado por parte de las administraciones y por la ciudadanía en general? ¿Piensa que esa tendencia está cambiando y que hay una mayor sensibilización y concienciación sobre la importancia del medio rural?**

Sin duda el medio rural ha sido olvidado, despreciado y ninguneado desde siempre. Este es un problema claramente español, que no tengo noticias que exista en otro país de nuestro entorno. Y digo que es un problema porque no hay desarrollo posible enfrentando lo rural con lo urbano. Esto no es propio de país civilizado. Leader lleva 30 años advirtiéndolo y sólo desde hace unos diez años se empezó a rectificar esa actitud. A partir de 2013, que se aprobó la

ponencia del Senado de estudio para la adopción de medidas en relación con la despoblación rural en España y que se terminó en 2015, se desencadenaron varios acontecimientos. Se creó el puesto de Comisionado del Gobierno frente al Reto Demográfico en 2017, que fue seguido de nombramientos paralelos en las comunidades autónomas. El 31 de marzo de 2019 se produjo la histórica manifestación de la "España vaciada", que parafraseaba el libro la "España Vacía" de Sergio del Molino, de 2016, primero de varias publicaciones de éxito sobre el mismo tema. "Teruel Existe" entró en el Parlamento en 2019 y varias asociaciones similares parece que se proponen lo mismo. Por qué todo esto ha ocurrido en tan poco tiempo, después de decenios de olvido es para mí un misterio, pero el hecho es que ha ocurrido y ahora vivimos una efervescencia de lo rural que hay que aprovechar. Los que estábamos aquí reivindicando lo rural antes de que se pusiese de moda, tenemos que intentar que esto se encauce en beneficio de las personas que están en los pueblos y no de urbanitas espabilados.

**¿Se puede ganar la batalla a la despoblación?**

La batalla contra la despoblación hay que entenderla en tres direcciones: como una forma de ocupar racionalmente el espacio, utilizar los recursos

disponibles de forma inteligente y conservar nuestra cultura. Continuar engordando megalópolis a costa de vaciar los alrededores no es inteligente y tampoco volver a al mundo de 1960. El camino acertado es el que se ha emprendido en Castilla-La Mancha con la Ley 2/2021 que he citado al principio.

Puedo destacar varias cosas de esta ley, como por ejemplo los beneficios fiscales por residir en pequeñas poblaciones, que es un hecho inédito en España y que además se hace con fondos de Castilla-La Mancha y a pesar de la deficiente financiación que sufre esta comunidad. Pero yo me quedo con la categorización de zonas rurales por grado de despoblación y las medidas en favor de las que están en peor situación. Esto último también es nuevo en España, porque implica dar más ayuda pública a los residentes y empresas de un pueblo despoblado que a los del pueblo que no lo está o lo está menos y aunque los solicitantes tengan las mismas condiciones personales o empresariales y el proyecto sea igual. A algunas personas les parecerá una discriminación y realmente lo es, pero es imprescindible para lograr el equilibrio territorial perdido. Espero que el camino que ha abierto la Ley 2/2021 sea seguido por muchas comunidades autónomas y sobre todo por el Estado, porque es el único camino.



### Mejor coordinación con los Grupos de Guadalajara

A lo largo de este año, FADETA participó en diferentes reuniones con responsables de la Red Castellano Manchega de Desarrollo Rural (RECAMDER) y el resto de Grupos de Acción Local de la provincia de Guadalajara en las que se abordaron diversos asuntos de interés para el medio rural, además de conocer 'in situ' la realidad de los diferentes territorios y visitar proyectos que han recibido ayudas Leader.



Mondéjar y Yunquera de Henares fueron los dos municipios elegidos para llevar a cabo estos encuentros presenciales una vez que la pandemia permitió abandonar las reuniones telemáticas. En ellos, se habló de la Ley de Medidas frente a la Despoblación de Castilla-La Mancha y del potencial del medio rural, pero también del problema de la paralización de algunas iniciativas emprendedoras debido al incremento de precios de materias primas, del actual Programa de Desarrollo Rural y del futuro de Leader.

# FADETA pone a disposición de los emprendedores apoyo financiero para sacar adelante sus proyectos

*Podrán financiar el total de la inversión y solicitar un anticipo de hasta el 90% de la ayuda Leader concedida*

Los emprendedores y promotores que sean beneficiarios de las ayudas Leader que gestiona FADETA pueden beneficiarse desde hace unos meses de líneas de crédito en condiciones ventajosas, gracias al convenio financiero suscrito entre la Red Castellano Manchega de Desarrollo Rural (RECAMDER) y Eurocaja Rural.

Concretamente, podrán acceder a un anticipo de hasta el 90% de la ayuda Leader concedida. Además, y dado que las ayudas Leader cubren hasta el 45% de la inversión total que realiza el promotor, pueden incluso financiar la parte de la inversión restante que necesitan para poner en marcha su negocio o mejorarlo.

Esta iniciativa solucionará las dificultades que sufren muchos emprendedores y promotores para acceder al crédito y favorecerá la creación de nuevas empresas en el medio rural, así



como la ampliación, modernización, innovación y digitalización de las ya existentes ayudándolas a crecer y a ser mucho más competitivas y rentables.

## Nueva sede electrónica de FADETA al servicio de los ciudadanos

*La administración electrónica reduce gastos, elimina burocracia, aumenta la seguridad y evita desplazamientos*



Desde hace unos meses, FADETA cuenta con una nueva sede electrónica, fruto del convenio firmado entre RECAMDER y la Diputación de Albacete para llevar la administración electrónica a los Grupos de Acción Local de toda Castilla-La Mancha.

Este servicio permite que los ciudadanos de los pueblos más pequeños y los emprendedores puedan realizar sus trámites y consultar el estado de sus expedientes de una manera fácil y rápida, sin depender de los horarios de oficina, evitando desplazamientos y optimizando su tiempo. Asimismo, reduce los gastos del Grupo de Acción Local, elimina burocracia y aporta mayor fiabilidad y más seguridad.

“La Administración Electrónica no es una opción, es una necesidad, y más aún cuando hablamos del medio rural, donde las distancias son mucho mayores y los recursos más limitados”, asegura el presidente de FADETA quien añade que “Los Grupos, el medio rural, los pueblos y las empresas no podemos quedar al margen de las nuevas tecnologías, sino que debemos aprovechar las numerosas ventajas que nos ofrecen”.

## FADETA continúa colaborando con la Diputación de Guadalajara en la gestión de ayudas a la inversión

*Este año, el 31% de las ayudas para microempresas y el 26,7% de las ayudas para infraestructuras agrarias de uso común de toda la provincia recayeron en nuestra comarca*



Durante este 2021, FADETA ha continuado siendo Entidad Colaboradora de la Diputación Provincial de Guadalajara para gestionar ayudas a la inversión en los pueblos de la provincia, una colaboración que se extenderá hasta el año 2023 y que constituye la mejor forma de hacer llegar las ayudas de la institución provincial a los pueblos más pequeños.

El balance de esta colaboración en 2021 ha sido muy positivo. De las 11 solicitudes presentadas a las ayudas de infraestructuras agrarias de uso común, cuatro fueron concedidas a ayuntamientos del ámbito de FADETA (concretamente a Almadrones, Masegoso de Tajuña, Cogollor y Yélamos de Abajo), lo que supone un 26,7% de las ayudas

concedidas en la provincia. Los cuatro proyectos tramitados por FADETA que han sido beneficiarios de estas ayudas consisten en hidrantes de agua para carga segura de fitosanitarios y lavaderos sostenibles de maquinaria agrícola.

Además, de las 334 solicitudes presentadas en toda la provincia para las ayudas a microempresas, 108 fueron concedidas a autónomos y microempresas de la comarca de FADETA, lo que representa el 31% de las ayudas concedidas en la provincia.

El presidente de FADETA ha dado las gracias al equipo técnico del Grupo de Acción Local "por el gran trabajo que han llevado a cabo" y a la Diputación de Guadalajara "por seguir creyendo y confiando en los Grupos de Acción Local para hacer llegar las convocatorias de ayudas a todos los rincones del medio rural".

## La Diputación dotará a FADETA de una Unidad Técnica para la captación de Fondos Europeos



En 2022, FADETA contará con una nueva unidad técnico-administrativa para ayudar a los ayuntamientos de la comarca a elaborar las memorias para poder optar a los fondos europeos Next Generation presentando las solicitudes en tiempo y forma de acuerdo a los requisitos establecidos en cada convocatoria.

Esta unidad estará integrada por dos profesionales, uno de perfil técnico y otro de perfil administrativo con cualificación en medios informáticos. Además de la contratación de estos dos profesionales, la Diputación sufragará su equipamiento con medios informáticos, un vehículo y medios auxiliares.

El objetivo, tal y como explicaba el presidente de la Diputación, José Luis Vega, es poder aprovechar al máximo la oportunidad que para nuestros pueblos va a representar la llegada de fondos europeos.

# FADETA firma ayudas por valor de 583.000 euros que generarán una inversión en el territorio de 1,6 millones de euros

*Se trata de 12 proyectos que reflejan el impulso que está adquiriendo la comarca*



En el mes de mayo, FADETA firmó contratos de ayudas Leader con 12 emprendedores y promotores que han desarrollado sus proyectos en ocho municipios de la comarca. La cuantía global de estas ayudas ascendió a 583.000 euros y la inversión público-privada en el territorio ascendió a 1,6 millones de euros.

En los tres últimos periodos de programación se han invertido más de 45

millones de euros en la comarca gracias a proyectos de promotores que han recibido más de 18 millones de euros en ayudas Leader. Así lo indicó en el acto Jesús Ortega quien dijo que "ser testigos del éxito de las iniciativas empresariales y comprobar cómo contribuyen a cambiar para bien la fisonomía de nuestros pueblos, modernizándolos, innovando y revitalizándolos, es la mayor satisfacción para quienes trabajamos por el medio rural".

Por su parte, el consejero de Agricultura, Agua y Desarrollo Rural, Francisco Martínez Arroyo, que asistió a este acto destacó la apuesta de Castilla-La Mancha por la metodología Leader y mencionó que, a través de los Grupos de Desarrollo Rural, se han puesto en marcha 4.500 proyectos de emprendimiento que han servido para impulsar el futuro de los pueblos. Además, resaltó la importancia de estas iniciativas que permiten diversificar la economía rural más allá de la agricultura, la ganadería o lo agroalimentario.

Tras el acto de la firma, los asistentes visitaron las instalaciones de varias empresas de Sacedón que han sido beneficiarias de ayudas Leader gestionadas por FADETA durante la actual programación, como Industrias Metálicas Sacedón, industrias José Cuenca y Alucrisma. La visita se completó con un recorrido por el polígono industrial del municipio.

MUNICIPIO	PROYECTO	INVERSIÓN	AYUDA LEADER
Escamilla	Instalación de una destilería	403.604,52 €	130.587,74 €
Millana	Modernización de empresa avícola	119.209,35 €	40.787,33 €
Sacedón	Modernización empresa de construcción	90.750 €	30.037,5 €
Villaviciosa de Tajuña	Creación de comercio-escuela restaurante de proximidad	48.631,52 €	17.362,66 €
Brihuega	Modernización de alojamiento turístico	61.047,91 €	20.887,47 €
	Modernización de alojamiento turístico	14.497,14 €	4.798,43 €
	Acondicionamiento de taller mecánico	23.384,46 €	7.740,06 €
	Construcción de Centro de Día comarcal	434.495,43 €	200.000 €
Balconete	Adquisición de camión portacontenedores	156.090 €	53.986,5 €
Alcocer	Instalación de tienda de alimentación	35.210,02 €	11.392,33 €
Tendilla	Modernización de industria cárnica	102.145,33 €	34.948,89 €
	Construcción de nave para venta de productos agrarios	73.026,38 €	30.561,54 €

# FADETA firma contratos de ayudas por más de 445.000 euros con 13 emprendedores que invertirán 1,3 millones de euros en la comarca

*Correspondientes a la convocatoria extraordinaria para superar la crisis provocada por la pandemia de Covid-19*

El Ayuntamiento de Cifuentes acogió la firma de contratos de ayudas Leader con 13 emprendedores, autónomos y pymes de la comarca. La cuantía global de estas ayudas a fondo perdido supera los 445.000 euros, mientras que la inversión de los emprendedores en el territorio será de más de 1,3 millones de euros.

Estas ayudas corresponden a la convocatoria extraordinaria publicada por FADETA con el fin de ayudar a las empresas a superar la crisis económica y social provocada por la pandemia de Covid-19 y así contribuir a recuperar, reactivar y relanzar la economía rural para luchar contra la despoblación.

Los proyectos beneficiarios consisten en la puesta en marcha de nuevas iniciativas empresariales o la moderniza-



ción y ampliación de los ya existentes con el fin de adaptarse a la nueva normativa Covid o reinventarse.

El presidente de las Cortes de Castilla-La Mancha, Pablo Bellido, que asistió al acto, aseguró que "la utilización de

fondos europeos en el medio rural ha sido la historia de un éxito".

Asimismo indicó que los emprendedores rurales luchan contra la resignación y demuestran que es posible el desarrollo rural.

MUNICIPIO	PROYECTO	INVERSIÓN	AYUDA LEADER
Sacedón	Modernización Industria metálica	26.474,8 €	8.762,94 €
	Modernización empresa construcción	84.264,4 €	28.204,2 €
	Modernización taller de piedra	117.752,69 €	46.959,35 €
Cifuentes	Modernización taller mecánico	19.100,47 €	6.322,1 €
	Adquisición furgón reparto	24.350 €	7.649,46 €
Brihuega	Adquisición furgón reparto	34.499,49 €	11.000,64 €
	Modernización taller mecánico	37.264,03 €	12.334,09 €
	Modernización estación de servicio	255.725,49 €	84.636,5 €
Cívica	Complejo turismo rural	403.180,5 €	136.448,28 €
Pareja	Equipamiento Hotel Rural	81.307,18 €	26.232,84 €
El Olivar	Acondicionamiento de restaurante	118.363 €	41.818,33 €
Alcocer	Acondicionamiento de bar	13.663,32 €	4.674,89 €
Tendilla	Instalación fotovoltaica en Industria Cárnica	85.811,49 €	30.317,7 €

# FADETA lleva aprobados 145 proyectos que van a generar una inversión de 6,1 millones de euros en la comarca

*A fecha de hoy ya tiene comprometido el 96,4% del total del cuadro financiero (sin contar la tercera asignación) y ha certificado y pagado el 68,74% de las ayudas aprobadas*



El municipio de Pareja acogió este año la Asamblea General Ordinaria de FADETA, que retomó el formato presencial después de que en 2020 tuviera que celebrarse de forma telemática debido a la pandemia. Representantes de las tres asociaciones que conforman este Grupo de Acción Local (Adercen, Tajuña-Brihuega y Entrepeñas) participaron en esta reunión anual en la que se informó sobre la ejecución del Programa de Desarrollo Rural 2014-2022, el trabajo desarrollado en este último año y otros temas y proyectos de interés para el futuro próximo.

La gerente de FADETA, Inmaculada Martínez, explicó que a fecha de hoy en la actual programación se han aprobado 145 expedientes, de los que 120 son proyectos productivos, es decir, corresponden a empresas que han contribuido a generar riqueza y empleo en el territorio o a mejorar los servicios e infraestructuras para los ciudadanos

en municipios de menos de 1.000 habitantes. Los proyectos productivos y no productivos han recibido un total de 2,5 millones de euros de ayudas y van a suponer una inversión total en el territorio de 5,3 millones de euros.

Centrándonos en el año 2021, se han aprobado un total de 28 proyectos nuevos que se les ha aprobado una ayuda por un valor total de 1.333.418,15 y van a generar una inversión de 2,9 millones de euros. Entre los proyectos beneficiarios de ayudas Leader se encuentran inversiones en industrias agroalimentarias; creación y desarrollo de actividades no agrícolas; creación, mejora o

**FADETA vuelve a cumplir con creces y se sitúa por encima de lo mínimo exigido**

ampliación de pequeñas infraestructuras; mantenimiento, recuperación y rehabilitación del patrimonio rural; promoción territorial y animación.

Respecto a la senda financiera y a la ejecución de programa, FADETA vuelve a cumplir con creces y se sitúa por encima de lo mínimo exigido en ambos casos. El porcentaje de ejecución en este año ha sido del 130,94%. En cuanto a la senda financiera, para 2021, el porcentaje mínimo de ayudas certificadas fijado por la normativa es del 65% del cuadro financiero sin tener en cuenta la tercera asignación, lo que equivaldría a 3.101.095,81 euros. En este caso, FADETA ha certificado y pagado ayudas por un valor de 3.278.913,21 euros, lo que implica un 68,74%, es decir, casi cuatro puntos más del mínimo exigido. En lo que se refiere a la Regla N+3, se ha superado en un 30,94% lo obligatorio para 2021.

El presidente, Jesús Ortega, ensalzó el trabajo realizado por el equipo técnico de FADETA y los buenos números que arroja el balance de la programación, puesto que a día de hoy el Grupo de Acción ya tiene comprometido el 96,4% de su cuadro financiero y ha certificado y pagado un 68,74% de las ayudas aprobadas. Una vez más "FADETA ha hecho los deberes, es uno de los Grupos que más cumple y está por encima de los mínimos exigidos en cuanto a la senda financiera y al nivel de ejecución, y todo esto se refleja en el empuje y la fuerza que está adquiriendo nuestra comarca". En este sentido, Ortega también alabó la valentía de los emprendedores que apuestan por instalar sus negocios en el medio rural y en los pueblos de la comarca y les emplazó "a continuar apostando por esta tierra porque aún hay numerosas oportunidades por explotar".

Del mismo modo, el presidente de FADETA se mostró muy optimista con esta programación y apuntó que “las cosas van muy bien, tenemos por delante cuatro años más para seguir trabajando por el desarrollo de nuestros pueblos y para ejecutar completamente el cuadro financiero que nos ha sido asignado sin tener que devolver ningún euro a Europa”.



### Proyectos aprobados desde el inicio de la programación

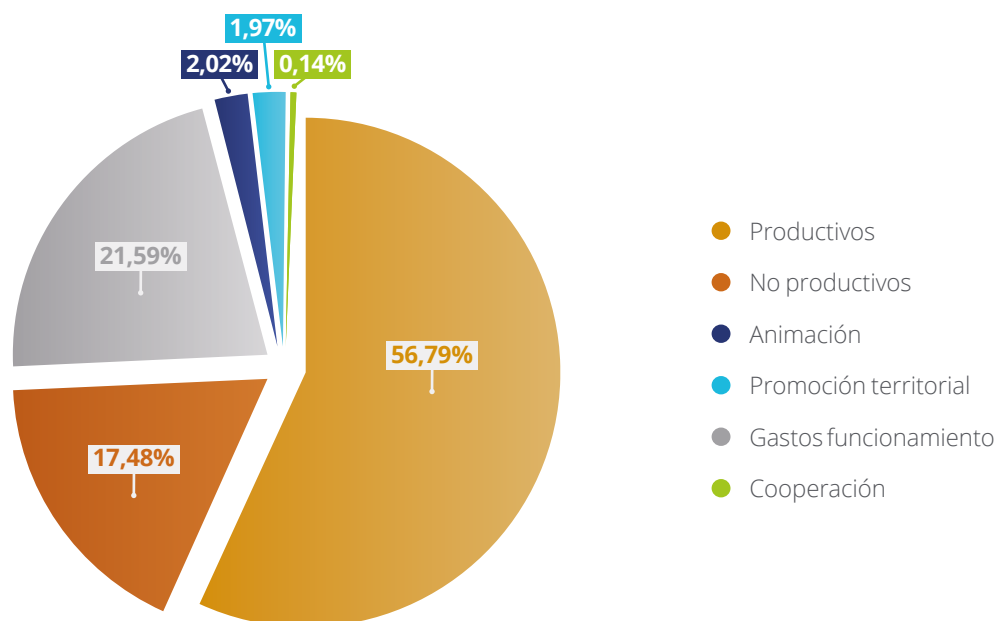

### Efecto multiplicador Leader

FADETA tiene asignado para la programación 2014-2022 un total de 6.275.047,67 euros, incluyendo la tercera asignación de fondos del Gobierno Regional que llegará en breve y que supone 1.504.970,73 euros adicionales para hacer frente a los años 2021 y 2022, que por la regla N+3 se prolongarán hasta 2025.

Si nos centramos en lo recibido hasta ahora, de los 4.770.076,94

euros del total del cuadro financiero, FADETA ha comprometido un total de 4.599.731,15 euros, de los que 3.278.913,21 euros ya han sido certificados y pagados. Los proyectos productivos llevados a cabo por emprendedores y pymes en el territorio han recibido 2.507.539,50 euros de ayudas Leader y han generado una inversión en el territorio de 5.348.111,69 euros, por lo que se mantiene el efecto multiplicador de Leader que convierte cada euro de inversión pública en 2,13 euros de inversión pública+privada, con los beneficios que ello conlleva para el territorio.

#### ASIGNADO TOTAL

4.770.076,94 €

#### COMPROMETIDO TOTAL

4.599.731,15 €  
(3.507.047,31 € en proyectos productivos)

#### CERTIFICADO Y PAGADO

3.278.913,21 €  
(2.507.539,50 € en proyectos productivos)

#### INVERSIÓN REALIZADA

6.119.485,40 €  
(5.348.111,69 € invertidos por proyectos productivos)

### Apoyo de la Diputación de Guadalajara

La Diputación de Guadalajara continúa apoyando a los Grupos de Acción Local de la provincia. Este año, FADETA ha recibido 40.000 euros de la institución provincial para gastos de funcionamiento del Grupo, una cuantía que ha ido incrementán-

dose bianualmente y que demuestra el compromiso férreo del presidente de la Diputación, José Luis Vega, con el medio rural y el desarrollo de nuestros pueblos. El total del dinero concedido a FADETA por la Diputación Provincial desde el año 2017 hasta 2021 asciende a 160.000 euros.

## PROGRAMACIÓN 2014-2022

# PROGRAMA DE DESARROLLO RURAL LEADER 2014-2022

## AYUDAS PARA PROYECTOS - EMPRENDEDORES Y PYMES RURALES

- ✓ Estas ayudas, procedentes de la Unión Europea, la Administración General del Estado y el Gobierno de Castilla-La Mancha, son a fondo perdido.
- ✓ De este modo, FADETA apoya el emprendimiento rural como estrategia esencial para el asentamiento de población en nuestra comarca.
- ✓ Fadeta es uno de los Grupos de Acción Local seleccionados para gestionar la Medida 19 del Programa de Desarrollo Rural de Castilla-La Mancha 2014-2022 y ponemos a disposición de los emprendedores, y de las empresas en general de la Comarca Tajo-Tajuña, ayudas para que sus proyectos se hagan realidad.

## LOS PROYECTOS SUBVENCIONABLES SON

Proyectos de nueva creación • Ampliación • Rehabilitación • Modernización • Traslado

### MODALIDAD DE SUBVENCIÓN

Inversiones en industrias y cooperativas agroalimentarias.

Ayudas a las inversiones en creación y desarrollo de actividades no agrícolas.

### INTENSIDAD DE LA AYUDA

Hasta el **45%**

en inversiones que mantengan o generen, al menos, un puesto de trabajo

### BENEFICIARIOS

- Empresarios individuales
- Microempresas o pequeña empresa
- Sociedades de economía social
- Asociaciones y Agrupaciones

## INVERSIONES SUBVENCIONABLES

Los gastos sólo serán subvencionables a partir del acta de no inicio.

- Transformación, comercialización o desarrollo de los productos agrícolas contemplados en el Anexo I del tfue.
- Actividades de turismo rural, a excepción de casas rurales.
- Desarrollo de actividades artísticas y artesanía.
- Puesta en marcha y mantenimiento de actividades empresariales.
- Maquinaria, instalaciones, utillaje y mobiliario nuevos.
- Honorarios arquitectos, ingenieros y asesores, asesoramiento sobre sostenibilidad económica y medioambiental y estudios de viabilidad.
- Elementos de transporte interno.
- Costes generales como la redacción y ejecución del proyecto.
- Implantación de equipos informáticos y nuevas tecnologías.
- Adaptación de normativa.

## REQUISITOS GENERALES

- Estar dentro de las medidas a cofinanciar.
- Ser viable técnica, económica y financieramente.
- No haber iniciado la acción antes de solicitar la ayuda.
- Respetar la legislación vigente de ámbito europeo, estatal o autonómico.
- Disponer de las autorizaciones necesarias de las administraciones públicas.
- Respetar el medio ambiente.
- Estar al corriente de pago con la seguridad social y la hacienda estatal, autonómica y municipal.
- Realizar la inversión dentro de la zona de actuación.
- Ser una microempresa o pequeña empresa.
- No ser una empresa en crisis.
- Mantener el destino de la inversión al menos 3 años, posteriores al último pago de la subvención.

## PROGRAMACIÓN 2014-2022

## CONVOCATORIA PARA PROYECTOS EN LOS MUNICIPIOS DE FADETA

- ✓ Todos ellos se ejecutarán en la zona de actuación de FADETA, en cualquiera de los 41 municipios y/o pedanías que la conforman.
- ✓ Los proyectos presentados deberán encuadrarse en la creación, mejora o ampliación de infraestructuras en zonas rurales y en la recuperación y rehabilitación del patrimonio rural.
- ✓ La conservación, recuperación y rehabilitación del patrimonio rural es otra de las líneas impulsadas desde FADETA. A la misma pueden acceder las actuaciones que tengan por finalidad el desarrollo de acciones de concienciación e información sobre el patrimonio rural; la conservación a pequeña escala de bienes inmuebles del patrimonio rural; inventarios y catálogos de patrimonio histórico y cultural y la preservación del patrimonio inmaterial como música, folklore o etnología.
- ✓ La concesión de las subvenciones se ajustará a los principios de objetividad, imparcialidad, eficacia, eficiencia, transparencia, publicidad y los proyectos no deben obtener ganancias netas. En el caso de que generen ingresos, éstos deben proceder de tasas, precios públicos o tarifas, de gestión directa o indirecta de servicios públicos.
- ✓ Los proyectos de infraestructuras deben tener como objetivo ofrecer servicios comarcales suficientes y de calidad o la creación de infraestructuras públicas a pequeña escala en servicios básicos y de ocio.
- ✓ En este capítulo, las actividades subvencionables son: construcción de instalaciones auxiliares para la producción y uso de energías renovables; señalización de lugares turísticos; construcción y modernización de instalaciones deportivas; inversiones para uso público en infraestructuras de recreo, exceptuando los parques infantiles; construcción y modernización de centros de información turística y de atención al visitante, locales destinados a actividades de ocio y centros para servicios sociales e instalaciones de seguridad, entre otros.
- ✓ Las ayudas que podrán recibir los proyectos de los municipios y sus entidades locales pueden alcanzar hasta el 90% de la inversión.
- ✓ Los pormenores de las ayudas pueden consultarse en la página web de FADETA, [www.fadeta.es](http://www.fadeta.es), o en sus oficinas, situadas en el número 2 de la plaza del Jardinillo, de Brihuega.

## CALENDARIO DE PLAZOS

Fecha final de admisión de solicitudes	<b>30 de Junio de 2023</b>
Fecha final de suscripción de contratos de ayuda	<b>30 de Octubre de 2023</b>
Fecha final de pago de las inversiones o gastos subvencionales por parte de los promotores a sus proveedores	<b>31 de Julio de 2024</b>
Fecha final de certificación de proyectos	<b>30 de Septiembre de 2024</b>
Fecha final de pagos del Grupo a los promotores de la totalidad de la ayuda certificada	<b>30 de Octubre de 2024</b>

## POBLACIÓN Y EXTENSIÓN

Población total	<b>10.655 habitantes</b>
Número de núcleos de población total	<b>41 municipios + 31 pedanías + 5 eatim</b>
Extensión total	<b>1.908 km<sup>2</sup></b>
Densidad media población	<b>5,58 habitantes/km<sup>2</sup></b>
Comarca natural	<b>La Alcarria</b>



# Sacedón y Brihuega se suman a la campaña 'Marcos ODS' promovida por REDR y FADETA

*El Paseo Marítimo y los campos de lavanda han sido los enclaves elegidos para ubicar estas grandes estructuras que se han convertido en un atractivo turístico más*



Sacedón y Brihuega forman parte de una nueva ruta de itinerarios turísticos sostenibles, promovida por la Red Española de Desarrollo Rural (REDR) en la que colabora FADETA a través de RECAMDER. Este mes de diciembre se inauguraban los dos Marcos ODS que se han instalado en ambos municipios y que constituyen el elemento identificativo de esta iniciativa que se lleva a

cabo a nivel nacional.

Los Marcos pretenden sensibilizar a la población local sobre la importancia de cumplir los Objetivos de Desarrollo Sostenible (ODS) de la Agenda 2030 y de poner en valor los recursos de su territorio, además de servir como revulsivo turístico para la comarca ya que constituye un atractivo más para los po-

tenciales visitantes, puesto que podrán fotografiarse en él y colgar sus fotos y vídeos en sus redes sociales.

Las grandes estructuras metálicas, que tienen unas dimensiones de tres metros de ancho por cuatro metros de altura, simulan una especie de marco de fotos gigante o ventana a través de la cual se puede apreciar la belleza paisajística del municipio asociándola a uno de los 17 Objetivos de Desarrollo Sostenible incluidos en la Agenda 2030 de Naciones Unidas.

Cada una de estas estructuras gigantes cuenta también con un panel informativo que muestra al visitante los recursos turísticos de la zona, su historia y su vinculación con la sostenibilidad. Dichos paneles llevan incluido un código QR que turistas o senderistas podrán activar desde su dispositivo móvil para acceder a la plataforma digital en la que encontrarán toda la oferta turística de la comarca. Asimismo, los Marcos están geolocalizados en el portal web del proyecto.

Tanto Sacedón como Brihuega se han



## Brihuega: Trabajo decente y crecimiento económico en torno a la lavanda

El marco instalado en Brihuega hace referencia al ODS número 8 (Trabajo decente y crecimiento económico) representado en este municipio por los campos de lavanda, como ejemplo de recuperación de cultivos tradicionales de plantas aromáticas autóctonas que han servido para diversificar la economía impulsando multitud de negocios en torno a este cultivo, como la elaboración de aceites esenciales, el turismo, la artesanía, la miel de la lavanda o la cosmética, entre otros, generando riqueza y empleo en el municipio y en la comarca.

Este Objetivo de Desarrollo Sostenible

quiere potenciar las opciones de un empleo digno en todo el mundo, justo en un momento en el que la Organización Mundial del Trabajo estima que casi la mitad de los trabajadores del mundo está en riesgo de desempleo como resultado de la pandemia.

El marco de Brihuega está ubicado en el kilómetro 9 de la carretera Gu-925, en un punto precioso desde donde admirar los campos de lavanda y disfrutar de la belleza, aroma y de las impactantes imágenes que cada mes de julio nos regala esta planta.

## NOTICIAS

posicionado a nivel nacional como lugares comprometidos con el desarrollo sostenible y con la Agenda 2030, lo que sin duda aporta un plus extra al territorio.

Una treintena de municipios rurales de siete comunidades autónomas (Andalucía, Aragón, Asturias, Cantabria, Castilla-La Mancha, Castilla y León, y Extremadura) se han adherido a esta iniciativa.

Los dos marcos instalados en Brihuega y Sacedón han sido los primeros de la provincia de Guadalajara y de Castilla-La Mancha y los cuartos que se han inaugurado en toda España.



### Sacedón: Mar de Castilla y protección de la vida acuática como motor de desarrollo

Por su parte, el marco instalado en Sacedón hace referencia al ODS número 14 (Vida marina), que hace alusión a la importancia de proteger la diversidad marina porque los recursos marinos son el sustento principal de millones de personas, además de representar una gran fuente de alimentos ricos en proteínas.

En Sacedón no hay mar, pero sí vida acuática gracias a los pantanos de Entrepeñas y Buendía, conocidos tradicionalmente como el Mar de Castilla. Estos pantanos son fuente de riqueza y empleo en la zona y en torno a ellos

se han creado multitud de negocios de turismo activo, hostelería, alojamientos rurales y un largo etcétera, lo que ha convertido a Sacedón en un referente del turismo ligado a la naturaleza y al agua, siendo ejemplo de proyecto sostenible. Además, la prioridad de todos los habitantes de la comarca es mantener el ecosistema y la vida acuática, por lo que se ha llevado a cabo una férrea campaña en defensa del agua.

El marco está ubicado en el Paseo Marítimo de Sacedón, uno de los lugares más bonitos para admirar el entorno acuático característico de esta zona.

#### FRANCISCO MARTÍNEZ ARROYO

Consejero de Agricultura, Agua y Desarrollo Rural

“En el medio rural el desarrollo siempre es sostenible, por eso es importante seguir invirtiendo en él. Para conseguir un medio rural vivo es importante ayudar a los emprendedores y a la gente y los Grupos de Acción Local hacen un trabajo extraordinario”.

#### JESÚS ORTEGA

Presidente de FADETA

“Desde FADETA creemos que este proyecto es una oportunidad para la promoción de nuestra comarca y de nuestros pueblos, además de contribuir a atraer a más visitantes, emprendedores e incluso personas que se animen a vivir aquí”.

#### LUIS MANUEL VIEJO

Alcalde de Brihuega

“Se ha elegido un páramo dedicado al cultivo de la lavanda porque el cultivo de esta planta aromática habla de presente y de futuro para nuestra comarca y para la provincia de Guadalajara”.

#### FRANCISCO PÉREZ

Alcalde de Sacedón

“El Desarrollo Sostenible tiene que servir también para que el ‘Mar de Castilla’ vuelva a ser lo que era. Desde Sacedón vamos a potenciarlo para que pueda volver a ser esa enorme fuente de recursos para la comarca”.

#### SECUNDINO CASO

Presidente de REDR

“Los Objetivos de Desarrollo Sostenible no se podrán conseguir si no se tiene en cuenta al medio rural. Estos marcos son un símbolo para reivindicar que el mundo rural es parte de la solución”.

# La comarca abre sus puertas a nuevos habitantes, emprendedores e inversores

*A través del proyecto 'Puertas abiertas' que promueve FADETA para impulsar la recuperación económica tras la pandemia y luchar contra la despoblación*

El desconocimiento ha sido factor clave que han impedido que mucha gente se traslade a los pueblos. Por lo general, la ciudadanía de núcleos urbanos no conoce qué servicios tendrían a su alcance en un pueblo concreto o qué posibilidades les brinda este territorio y eso hace que la decisión de mudarse al pueblo quede relegada a un segundo plano o incluso se abandone.

Con el objetivo de solventar este problema ofreciendo una imagen precisa y real de nuestros pueblos, FADETA ha puesto en marcha el proyecto 'Puertas abiertas' que recoge diferentes iniciativas para mostrar de forma real y actualizada las ventajas de vivir en un pueblo, explicando los servicios y recursos de los que dispone y facilitando información veraz a los interesados, que les ayude a consolidar su decisión de traslado.

"Nos encontramos en un momento clave, en el que la pandemia de Covid-19 ha hecho que muchos habitantes del



mundo urbano empiecen a mirar al medio rural con otros ojos y valoren más que nunca el espacio vital que ofrecen los pequeños pueblos y la posibilidad de teletrabajar desde un entorno natural", explica el presidente de FADETA, Jesús Ortega, quien añade que "es necesario aprovechar esta coyuntura y realizar un esfuerzo extra para atraer a nuevos habitantes que fijen su primera residencia en nuestros pueblos y a nuevos emprendedores que se asienten en el territorio y que contribuyan a fijar

población, a revitalizar el territorio y a luchar contra la despoblación".

Los 41 municipios que integran el ámbito de actuación de FADETA se verán beneficiados por este proyecto que se desarrollará hasta octubre de 2022. Todos tendrán el mismo protagonismo y serán potenciales destinos de los nuevos habitantes, pero indirectamente también se verán beneficiados por el impulso que pueda adoptar la comarca con la llegada de nuevos emprendedores y familias.

## Actuaciones a desarrollar

Oficina de información	Ofrecerá información actualizada, bajo demanda, sobre convocatorias de ayudas y subvenciones, ventajas fiscales derivadas de la Ley de Medidas Económicas, Sociales y Tributarias contra la Despoblación de Castilla-La Mancha y dirigidas a familias y empresas, disponibilidad de viviendas o terrenos, suelo industrial y ofertas de trabajo o de formación, además de divulgar iniciativas, servicios y recursos turísticos de cada uno de los pueblos de la comarca.
Catálogo de servicios	Se elaborará un catálogo de servicios con el fin de que cada persona tenga a su alcance toda la información de interés. Así, podrá localizar qué instalaciones deportivas tiene la zona, qué recursos sanitarios, si hay residencias para mayores o servicios de guardería, si existe buena conexión a Internet o cajeros de entidades financieras, o incluso qué ayudas puede encontrar para poner en marcha su negocio. Del mismo modo, se incorporará un listado de todas las empresas de la comarca con el objetivo de favorecer una especie de economía circular y de venta directa en la que los habitantes del medio rural se nutran y cuenten como proveedores con empresas de su comarca.
Campañas de promoción	Se desarrollarán campañas de promoción en Madrid y en su cinturón, pero también en los medios de la provincia por ser referentes para las personas que se marcharon o que tienen sus raíces en nuestros pueblos. Se realizarán tres oleadas que harán alusión a las ventajas de vivir en los pueblos.
Visitas de periodistas e 'influencers'	Se organizarán dos viajes a la comarca dirigidos a periodistas especializados e influencers relacionados con turismo, naturaleza y emprendimiento. El objetivo es que conozcan el territorio y visiten algunos proyectos emprendedores que se han desarrollado en la zona.

# Colocada la 'primera piedra' del Centro de Día y Estancias Diurnas de Brihuega

*El proyecto, que será comarcal, ha recibido una ayuda Leader de FADETA de 200.000 euros*

El Centro de Día con Servicio de Estancias Diurnas de Brihuega está más cerca de ser una realidad. El simbólico acto de la colocación de la 'primera piedra' daba el pistoletazo de salida a la construcción de este gran proyecto de ámbito comarcal que dotará al territorio de un servicio esencial muy importante para la atención sociosanitaria de las personas mayores.

Situado en la Avenida de la Constitución de Brihuega, este centro contará con 24 plazas de estancias diurnas y 100 plazas para el Centro de Día, y generará 18 empleos de nueva creación. La inversión de este edificio, cuyo promotor es el Ayuntamiento de Brihuega, asciende a 448.267,34 euros. De ellos, 200.000 euros (la máxima cantidad permitida) han sido aportados por FADETA a través de una ayuda Leader.

El presidente de FADETA, Jesús Ortega,



señaló que "es un proyecto importante para Brihuega y para la comarca y tiene mucho que ver con el medio rural y con la lucha contra la despoblación porque es un servicio esencial, está dedicado a las personas mayores que son quienes han apostado por permanecer en sus pueblos, y será un importante yacimiento de empleo".

Por su parte, el consejero de Agricultura, Agua y Desarrollo Rural, Francisco Martínez Arroyo, recordó que el compromiso del Gobierno de Castilla-La Mancha es "hacer compatible la actividad económica con la preservación del medio rural" y recalcó que el proyecto de Brihuega es uno de los más de 4.000 proyectos que se están financiando con el programa Leader en la región.

La consejera de Bienestar Social, Bárbara García, afirmó que el Centro de Día ofrecerá la atención especializada y los cuidados que las personas mayores necesitan para mejorar su calidad de vida y apuntó que "nuestro objetivo es trabajar por y para las personas en todos los entornos, pero especialmente en los entornos más rurales".

Por último, el alcalde de Brihuega, Luis Manuel Viejo, señaló que este Centro de Día "es un proyecto tractor para nuestro municipio al igual que lo es la recuperación de la Fábrica de Paños y su reconversión en hotel o la recuperación de la antigua sinagoga y su conversión en Centro de Innovación Rural" y apuntó que todo forma parte de "un proyecto bien definido que nos habla de futuro y a largo plazo".



El Centro de Día con Servicio de Estancias Diurnas contará con tres plantas. En la planta baja, se ubicará el punto de recepción y control de acceso, una sala de usos múltiples y una cafetería, además de aseos adaptados. También tendrá un jardín terapéutico.

La primera planta se destinará al Centro de Día propiamente dicho e incluirá espacios para charlar, jugar o leer además de otros donde se ofrecerán tratamientos especializados por par-

te de logopeda, geriatra o psicólogo para facilitar el mantenimiento de las destrezas físicas y las facultades mentales de las personas mayores. También habrá un comedor y una terraza.

Por último, en la planta segunda se alojarán algunos servicios especializados como enfermería (con sala de curas) y orientación social y apoyo a las familias. Además, habrá espacios para el control administrativo del centro y una sala para el personal y los profesionales.

# Iglesia Parroquial de Romancos, un ejemplo de la sobria grandeza del medio rural

*El párroco, José Félix Bricio, pide que nunca falten mecenas que mantengan estos monumentos en pie y les hagan recuperar todo su esplendor*

Proyecto

**Rehabilitación Iglesia Nuestra Señora de la Asunción**

Inversión realizada

**27.786,60 €**

Ayuda concedida

**17.452,75 €**

de fe y arte nunca les falten mecenas que los mantengan en pie y les haga recuperar todo su esplendor”.

Bricio señala que “el interior del templo es una asignatura pendiente que también queremos afrontar. El Obispado nos ha concedido el retablo del Seminario Mayor de Sigüenza y estamos muy ilusionados con la posibilidad de ponerlo en la pared del presbiterio. También deseamos quitar la piedra que se metió en la iglesia para subir el suelo y sanear todas las humedades... queda mucho por hacer y siempre es bueno contar con buenos amigos como Fadeta”.

El párroco mantiene que sin la ayuda de FADETA no podría haberse realizado esta obra porque las ayudas de la Diputación Provincial y del Obispado se utilizan para obras de infraestructura esencial, como tejados o cimentación, pero el arreglo de elementos artísticos tiene que llegar por otras aportaciones y la generosidad de los vecinos.

La Iglesia Parroquial está formada por tres naves amplias sustentadas por columnas cilíndricas de amplios diámetros, rematadas con capiteles ornamentados con mascarones que parecen medievales. Cuenta con una decoración plateresca con detalles mudéjares y entre sus características más significativas encontramos los arcos conopiales que enmarcan las puertas de acceso y el friso plateresco que sustenta el coro alto, con numerosos medallones y grutescos. Este año, además está celebrando el 450 aniversario de la Virgen del Rosario como patrona de Romancos por lo que se están llevando a cabo diferentes actividades.

A pesar de una Guerra Civil que destruyó su rico patrimonio mobiliario y de obras desafortunadas que disminuyeron sus preciosas columnas, la Iglesia ‘Nuestra Señora de la Asunción’ de Romancos aún conserva su bella y sobria grandeza. Este edificio de tipo catedralicio, construido entre finales del siglo XV y principios del siglo XVI, fue declarado Bien de Interés Cultural en la categoría de monumento en diciembre de 1990.

Gracias a la ayuda de FADETA, ahora se ha podido rehabilitar la portada norte de la Iglesia, de estilo gótico, que se encontraba muy deteriorada debido al paso del tiempo, a los cambios de temperatura y a la incidencia directa del agua. Algunos elementos de la portada habían desaparecido y corría un serio peligro de perderse completamente. La rehabilitación ha consistido en una intervención integral que ha incluido tareas de limpieza, conservación y protección, además de instalar un canalón en la cornisa superior para la recogida

de aguas y así evitar que el agua caiga sobre la superficie de la piedra provocando daños.

Así lo explica el párroco, José Félix Bricio, quien resalta que “en las iglesias y ermitas de nuestra España Vacía están vivas las raíces de nuestra fe e identidad. Estos edificios, por sí mismos, nos hablan muy bien de los que nos precedieron y en cierta medida nos ayudan a admirarlos y a aprender de ellos”.

“Nuestra iglesia es un Bien de Interés Cultural y necesita una buena inyección de capital. Pensamos que las iglesias que tienen esta clasificación merecen una atención más generosa por parte de las administraciones provinciales y autonómicas y, más aún, cuando nuestros pueblos tienen pocos recursos para mantener el patrimonio”, indica el párroco, quien añade que “menos mal que FADETA tiene esa sensibilidad y ha empezado a poner su granito de arena. Deseamos que a estos monumentos

# La importancia de dar espacio a los jóvenes

*El Ayuntamiento de Alcocer ha creado una zona de ocio al aire libre decorada con grafitis realizados por los decoradores de la serie 'La Casa de Papel'*

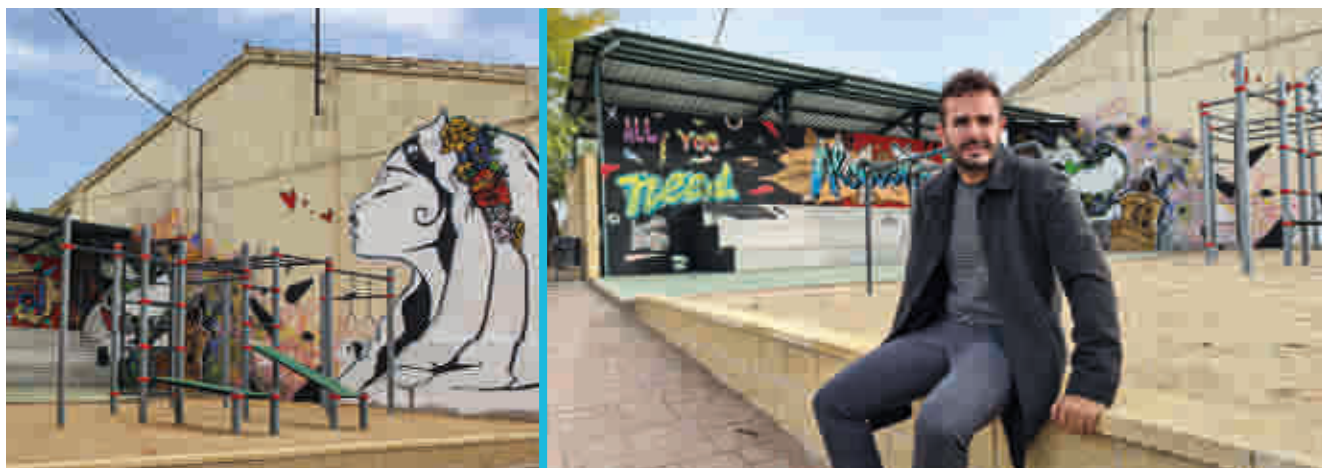

Proyecto

**Acondicionamiento  
espacio multiusos**

Inversión  
realizada**28.719,56 €**Ayuda  
concedida**18.610,27 €**

Creatividad, cultura, deporte y ocio son los ingredientes que ofrece el espacio joven que el Ayuntamiento de Alcocer ha acondicionado gracias a la ayuda Leader concedida por FADETA. Situado en el entorno de la nave de usos múltiples, en plena calle Mayor, este rincón se ha convertido en el predilecto lugar de encuentro para adolescentes y jóvenes.

Con una estética muy moderna, organizado a modo de ágora y delimitado por gradas techadas para hacer frente a los días de lluvia, el espacio joven cuenta con una zona de arenero y un sistema de barras y accesorios para la realización de ejercicios al aire libre. Otro de los atractivos es la decoración, ya que se ha optado por unos coloridos y vistosos grafitis elaborados por decoradores de la conocida serie 'La Casa de papel'.

**“Los pueblos tendremos futuro si no nos desconectamos del futuro”**

“Nuestros jóvenes tienen que encontrar espacios con los que identificarse y los ayuntamientos debemos estar atentos a sus gustos e inquietudes, escuchar sus demandas”, explica el alcalde de Alcocer, Borja Castro, quien asegura que este espacio ha ampliado la oferta deportiva de la localidad, ofrece nuevas formas de entretenimiento y se ha convertido en un rincón muy visitado donde los jóvenes ponen música, preparan coreografías, hacen gimnasia y se toman fotos con los grafitis.

Esta no es la primera vez que el Ayuntamiento de Alcocer recurre a las ayudas Leader. Hace tiempo puso en marcha una ruta con aparatos biosaludables para las personas mayores y ahora solicitará la ayuda de FADETA para instalar cámaras de videovigilancia en la localidad porque “la dispersión del territorio que tenemos en Guadalajara es un caramelo para los ladrones”.

En opinión de Castro, “FADETA es un aliado de los pueblos pequeños. Es un actor más que nos ayuda a mantenernos vivos y tener cada día mejores servicios que prestar a nuestros vecinos y vecinas”. Asimismo, afirma que las ayudas a em-

prendedores son “importantísimas para seguir manteniendo población”.

En cuanto a los jóvenes como herramienta clave en la lucha contra la despoblación, ha recordado que éstos se marchan para seguir su formación o en busca de oportunidades laborales, pero “la pandemia nos ha enseñado que el trabajo se puede hacer a distancia, y la educación a distancia es ya una opción muy importante para tener en cuenta”.

“Los pueblos tendremos futuro si no nos desconectamos del futuro, hay que hacer un esfuerzo extra para no quedarnos atrás en los avances en tecnología”, señala Borja Castro, quien resalta que a quien esté planteándose cambiar de vida, mudarse a un pueblo y emprender, “Alcocer le ofrece un libro en blanco sin renunciar a las comodidades de la ciudad, porque aquí puedes ser lo que tú quieras ser, con la suerte de estar a una hora de Madrid conectado por una carretera nacional que también nos une a Guadalajara y Cuenca”. “Tenemos todos los instrumentos para tener una vida feliz en un entorno privilegiado por la naturaleza y la historia”, concluye.

# El Balcón de la Vega, una experiencia para disfrutar con los cinco sentidos

*Sus espectaculares vistas convierten a este alojamiento rural en un lugar idílico y muy especial*

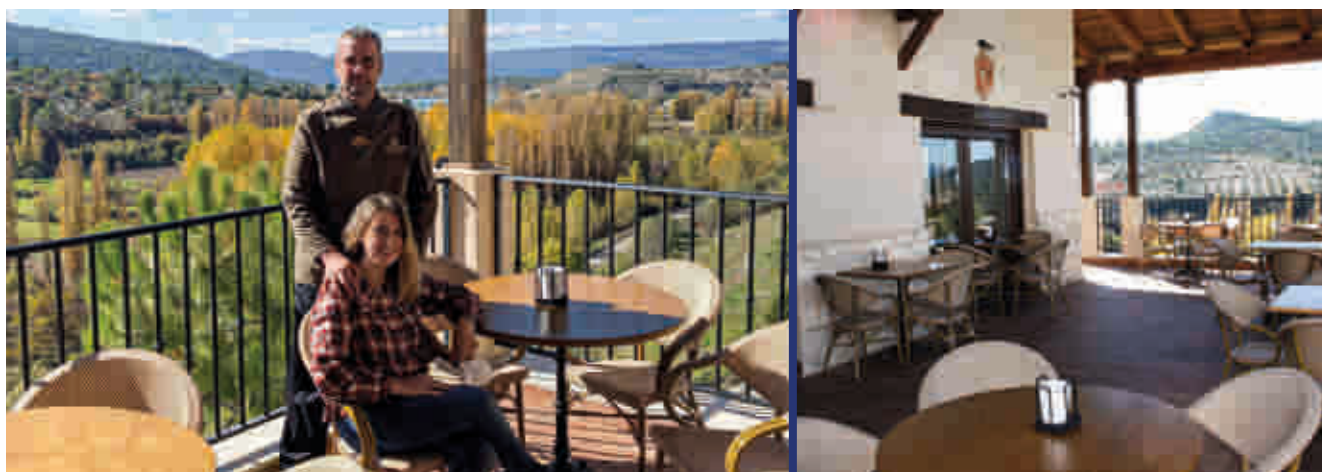

Proyecto

**Equipamiento Hotel Rural Covid-19**

Inversión realizada

**85.213,49 €**

Ayuda concedida

**26.034,74 €**

Gema Baratas y Segundo Redondo son dos personas de espíritu emprendedor que adoran el medio rural. Ya poseían dos negocios de hostelería en el sur de Madrid, pero no dudaron en embarcarse en otra aventura empresarial en la comarca de La Alcarria y ponerse al frente del alojamiento rural 'El Balcón de la Vega' en Pareja. "Esto es una concesión del Ayuntamiento, cuando nos enteramos del proyecto nos encantó y decidimos presentarnos y apostar por ello", explican.

La familia de Gema es natural de Pareja mientras que Segundo encajó a la perfección en el pueblo puesto que adora el mundo rural. El pasado mes de septiembre, tras llevar a cabo el equipamiento de las instalaciones con la ayuda Leader concedida por FADETA, abrieron las puertas de este hotel rural que "ha tenido muy buena aceptación entre la población porque ahora disponen de un lugar cercano para poder ir a comer, cenar y alojar a sus invitados".

Este alojamiento rural es diferente a lo que puede encontrarse en la zona. Está muy bien situado y tiene unas vistas espectaculares que lo convierten en un

lugar idílico y muy especial. Todas las habitaciones tienen acceso al balcón desde el que se contempla la vega del río Ompoveda y el azud de Pareja. Esto, unido a la decoración hace que sea un lugar muy agradable para pasar unos días, descansar y disfrutar de una buena gastronomía, ya que el restaurante cuenta con una amplia carta de platos elaborados con productos de la zona.

"Muchos de nuestros huéspedes son personas que vienen a realizar actividades en las empresas cercanas de multiaventura y escuelas de wakeboard o esquí acuático", señalan los emprendedores quienes aseguran que también se puede disfrutar de una amplia variedad de actividades al aire libre, rutas, senderismo, pesca, caza y todo tipo de deportes acuáticos ya que está situado muy cerca del pantano de Entrepeñas.

Para Gema y Segundo, "la ayuda de FADETA es muy importante ya que recuperar parte de la inversión en los comienzos de la actividad está muy bien para poder seguir invirtiendo y mejorando el negocio". Además, consideran que la labor que realiza FADETA "es extraor-

dinaria porque te permite mejorar muchos aspectos de la empresa, y sin estas ayudas, quizás no podrían acometerse".

El equipo de 'El Balcón de la Vega' está formado por gente joven muy profesional. Actualmente, son cinco las personas que trabajan en este establecimiento que ofrece siete habitaciones dobles y un apartamento además del restaurante y estancias comunes.

Estos emprendedores llegados de la ciudad consideran el turismo como un pilar fundamental para el desarrollo rural y aseguran que "muchas gente que viene de paso, si les gusta, terminan comprando casa por la zona". Asimismo, animan a vivir o emprender en el medio rural, "porque cuantos más sitios haya, más vida darán a los pueblos".

**"Mucha gente que viene de paso, puede terminar comprando una casa por la zona"**

## PROYECTOS PRIVADOS

## REPORTAJE

# Hotel Spa Niwa, un lugar idílico para desconectar y disfrutar de la tranquilidad

*Su promotora fue una de las pioneras introduciendo el servicio de SPA en la zona y entre los servicios que ofrece a sus clientes destacan los masajes orientales*

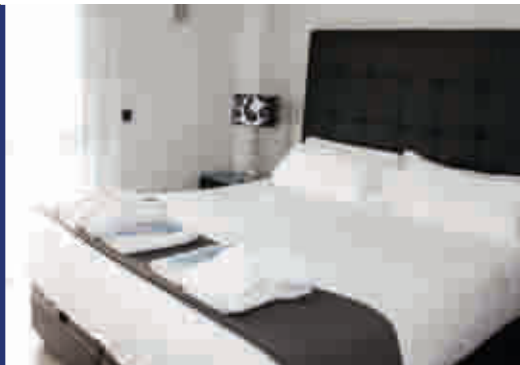

Proyecto

**Modernización y adecuación de alojamiento turístico**

Inversión realizada

**57.465,57 €**

Ayuda concedida

**19.312,03 €**

En el año 2008, en plena crisis económica, abrió sus puertas en Brihuega el Hotel Spa Niwa, un lugar acogedor y muy coqueto, ideal para desconectar y disfrutar de la tranquilidad que ofrece el medio rural.

Trece años después, su promotora acudió a FADETA para llevar a cabo diferentes mejoras en sus instalaciones con el fin de dar cumplimiento a todas las medidas de protección frente al Covid-19, reducir el consumo energético y ofrecer mayor comodidad y seguridad a los huéspedes. En concreto, se ha instalado un equipo de deshumidificación y un techo tensado con tela PVC para evitar que se produzcan humedades en la zona del SPA y se ha apostado por un sistema de autoconsumo fotovoltaico para reducir el consumo actual. También se ha adquirido un cañón de ozono, se han habilitado sistemas de control automático de acceso y se han colocado mosquiteras.

La promotora, Ana Bedoya, asegura que la ayuda de FADETA ha supuesto un respiro y una garantía. "Fadeta hace una labor muy importante en el territorio porque ayuda a quien quiere invertir en el medio rural, paga pronto y es una

garantía de que vas a cobrar", señala esta emprendedora alcarreña quien resalta que "en el medio rural se vive muy bien, hay mucha calidad de vida".

Natural de Brihuega, esta innovadora emprendedora había trabajado en hoteles de Madrid durante bastante tiempo, pero en 1995, cuando comenzó a hablarse de turismo rural decidió regresar al pueblo, reformar una parte de la casa de sus padres y crear la primera casa rural de Brihuega. A partir de ahí empezó a gestionar otras casas rurales que no eran suyas. Fue entonces cuando decidió dar el gran paso y hacer realidad su gran ilusión construyendo un hotelito pequeño con jardín, piscina y SPA, convirtiéndose en una de las pioneras en la zona en introducir este servicio para sus clientes.

## "La ayuda de FADETA ha supuesto un respiro"

El hotel cuenta con 10 habitaciones dobles y, como seña diferenciadora de sus competidores, ofrece masajes orientales a manos de personas procedentes de Fi-

lipinas, lo que sumado al SPA y a la excelente atención al cliente, le ha generado una excelente reputación. "Es algo que la gente valora, ofrecemos un conjunto de experiencias para ayudar al cliente a desconectar y a relajarse, por eso no se admiten niños", apunta Bedoya.

En este hotel trabajan 8 personas, todas ellas residentes en la zona. Entre sus clientes, se encuentran principalmente personas llegadas de Madrid que buscan descanso y relajación. Normalmente son parejas de mediana edad, aunque cada vez son más las mujeres que hacen una escapada a este lugar, solas o con amigas. El hotel también acoge pequeñas reuniones de trabajo y presta servicio de spa y masajes a personas de la zona que no se alojan en el hotel pero que quieren disfrutar de esta experiencia.

"Aunque los comienzos fueron duros, me lancé y no salió mal", afirma esta valiente emprendedora, quien reconoce que la cercanía con Madrid y Guadalajara y eventos como el Festival de la Lavanda que se celebra en la localidad o los encantos de un pueblo como Brihuega donde hay prácticamente de todo, juegan a su favor.

# Construcciones Ruiz Pavón, seriedad y profesionalidad al servicio del medio rural

*Gracias a una ayuda Leader, la empresa ha adquirido un manipulador telescópico para no tener que renunciar a determinados trabajos*



Proyecto

**Modernización de empresa de construcción**

Inversión realizada

**90.750 €**

Ayuda concedida

**30.037,50 €**

Natural de Chillarón y empadronado en dicho municipio, Cecilio Ruiz Pavón siempre ha vivido y trabajado en el medio rural. Hace 25 años fundó la empresa Construcciones Ruiz Pavón, con sede en Sacedón y dedicada a la construcción, albañilería y reformas.

Con el objetivo de seguir creciendo en el sector vio necesario modernizar su negocio adquiriendo maquinaria especializada que le permitiese suprimir algunas limitaciones que le impedían aceptar determinados trabajos. Para ello, decidió solicitar la ayuda de FADETA con el fin de adquirir un manipulador telescópico destinado a la construcción de edificios de hasta tres plantas, que fuese capaz de trabajar en espacios reducidos y que se pudiese desplazar fácilmente por todo tipo de obras.

“Ha sido una ayuda muy importante para modernizar la empresa y para poder realizar trabajos en altura”, señala Cecilio Ruiz, quien añade que “si

no tienes la herramienta adecuada, hay trabajos que no puedes aceptar por que no puedes llevarlos a cabo”.

Esta pequeña empresa, que cuenta con cinco trabajadores, centra su ámbito de actuación en Chillarón, Alocén y la urbanización de Las Anclas, además de Sacedón. Raras veces, realiza trabajos esporádicos fuera de esta zona.

Su actividad está relacionada con pequeños trabajos de construcción, además de casitas, chalets individuales o independientes y viviendas unifamiliares, y su principal seña de identidad es la seriedad que ofrece a sus clientes.

Con orgullo y determinación, Cecilio Ruiz asegura que nunca le ha faltado el trabajo y que en el medio rural se puede vivir perfectamente y remarca que “la comodidad de trabajar en un pueblo no lo cambiaría por la ciudad”. En este sentido, afirma que tener a media hora Guadalajara y a algo más de una hora

Madrid hace que puedas desplazarte sin problemas si quieres hacer algo especial, como ir al cine o al teatro.

Cecilio Ruiz señala que desde hace un año se está notando más movimiento de personas en la comarca, sobre todo, gente recién jubilada que está reformando sus casas para venirse a los pueblos, y ha animado a quienes tengan en mente emprender o mudarse a vivir a un pueblo a que sigan adelante con su proyecto “porque aquí no se echa de menos la ciudad”.

Sobre la labor de FADETA en el territorio, el emprendedor asegura que “es muy importante, porque sin ellos, no te atreves a dar el salto para hacer la inversión”.

**“La comodidad de trabajar en un pueblo no lo cambiaría por la ciudad”**

# Los Tomillares, todo un referente nacional en producción ecológica, optimización energética y sostenibilidad

*Secadero, máquina de aturdimiento y equipo de autoconsumo fotovoltaico han sido algunas actuaciones realizadas con ayuda de FADETA*



Proyecto

**Modernización de  
industria cárnica**
Inversión  
realizada**81.694,42 €**Ayuda  
concedida**25.072,21 €**

Ubicada en Masegoso de Tajuña, la empresa 'Los Tomillares' representa el sueño hecho realidad de un joven emprendedor que apostó por la innovación y el desarrollo sostenible. Esta industria cárnica, que lleva en funcionamiento diez años, está certificada para producción ecológica y se ha convertido en todo un referente a nivel nacional en producción ecológica, optimización energética, minimización de huella de carbono y sostenibilidad.

A lo largo de los años, la empresa ha ido evolucionando y adaptándose a las múltiples exigencias administrativas y sanitarias, como indica el promotor, Luis Carlos Olmeda.

El último proyecto de modernización que ha llevado a cabo, para el que ha contado con ayuda de FADETA, ha incluido la creación de un secadero que ha permitido ampliar la producción con la elaboración de sobrasada, chorizo y salchichón curado. También se ha instalado una máquina de aturdimiento para ofrecer las máximas garantías de bienestar animal cumpliendo con la

normativa vigente a nivel europeo.

Asimismo, se ha colocado un equipo de autoconsumo fotovoltaico para abastecer de energía limpia la demanda energética proveniente de la industria buscando así formas más sostenibles de producción. El proyecto se completa con la adquisición de un ordenador para recibir y manejar la información de los nuevos equipos de compresores digitales del secadero.

Para Luis Carlos Olmeda, la ayuda económica de FADETA "ha facilitado el gran esfuerzo en gastos que requiere la empresa" y apunta que sin esta ayuda habría sido muy difícil realizar esta inversión.

Este innovador emprendedor comenzó a forjar este proyecto en 2004 cuando ganó un premio en el concurso IDEA de Castilla-La Mancha. A partir de ahí fue dando pasos firmes y decididos para convertir la tradicional empresa familiar de agricultura convencional en un Centro Integral Medioambiental que incluye todo el ciclo de producción agroalimentaria en ecológico: agricultu-

ra, granja, matadero, industria y venta.

La granja cuenta con una quincena de cerdos ibéricos de pura raza que se crían con productos ecológicos en una explotación de unos 25.000 metros cuadrados con encinas y lagunas. La transformación y elaboración de los productos cárnicos se lleva a cabo en esta industria, puesto que dispone de matadero, sala de despiece y de elaboración de embutidos. En esta última fase, también se utilizan ingredientes naturales ecológicos y se emplean recetas tradicionales de la zona. El bienestar animal y el cuidado en todas las fases del proceso otorgan al producto un sabor y una calidad excepcional que los convierte en únicos en el mercado.

Sus clientes son personas que buscan calidad a la vez que respeto al medio y su mercado es el entorno próximo, principalmente Guadalajara y Madrid. Entre los productos que ofrece se encuentran cordero lechal y recental, cerdo ibérico de bellota y embutido casero, pero también otros productos agrícolas como legumbres y hortalizas.

# ‘La Alhazena’, un servicio esencial para vecinos y visitantes de Alcocer

*Esta pequeña tienda de alimentación ha ampliado su oferta para evitar que los vecinos tengan que desplazarse a otros lugares para comprar productos básicos*



Proyecto

**Instalación tienda de alimentación**

Inversión realizada

**37.386,09 €**

Ayuda concedida

**11.392,33 €**

Subsanar las principales carencias de las personas que residen en Alcocer y de los diferentes visitantes y turistas. Con ese objetivo, abrió sus puertas el 24 de julio de 2020 la tienda de alimentación ‘La Alhazena’, un servicio esencial puesto que llena un vacío existente en la localidad.

Siguiendo la filosofía de las pequeñas tiendas de barrio o de pueblo en las que puedes encontrar cualquier tipo de producto, esta tienda especializada en productos congelados, envasados y precocinados ha ido ampliando su oferta para cubrir las necesidades de sus clientes y evitar que tengan que desplazarse a otros lugares para comprar determinados artículos.

Con ayuda de FADETA, la emprendedora Marta Alique pudo realizar el acondicionamiento del local, dotarlo del equipamiento necesario e instalar el mobiliario. En poco tiempo, se

ha ganado la confianza de los vecinos impulsando esta especie de ‘comercio a la carta’, donde la gente dice lo que necesita y la propietaria se desvive por conseguirlo.

## “Un pueblo, sea grande o pequeño, necesita de los productos básicos”

“En el pueblo necesitamos lo mismo que en cualquier otro sitio y para ello siempre tenemos que desplazarnos, los que tenemos coche y podemos, muy bien, pero ¿y las personas mayores? Entonces pensé que yo podía conseguir lo que ellos necesitaban y me lancé a poner en marcha este negocio”, explica Alique.

Entre los productos que ofrece se encuentran alimentos, golosinas, ropa de

hogar y calzado. Sus proveedores son de la zona comprendida entre Guadalajara y Cuenca. “Nunca he sido emprendedora hasta ahora, pero un pueblo, sea grande o pequeño, necesita de los productos básicos”, señala Marta, quien añade que “las oportunidades están ahí, sólo hay que empezar”.

Respecto a la vida en el medio rural y el cambio que se está produciendo, esta emprendedora de Alcocer afirma que “la pandemia ha hecho que la gente que vive en ciudad eche de menos el pueblo, aquí se vive distinto” y apunta que lo que más le gusta de vivir en un pueblo es “ese olor a naturaleza y la tranquilidad”.

Respecto a la labor que realiza FADETA en el territorio, Marta Alique asegura que “sus ayudas son un buen empujón para el desarrollo rural” y añade que “yo sigo contando con ellos, siempre están ahí, para empezar, para que sigas”.

# Avícola G-Lasarte, un cuarto de siglo derrochando experiencia y profesionalidad

*Producen su propio cereal y con él fabrican el pienso de alimentación para las gallinas*



Proyecto

**Modernización de industria avícola**

Inversión solicitada

**119.209,35 €**

Ayuda aprobada

**40.787,33 €**

Fue pionera dentro de su municipio y ya lleva 25 años dedicada a la elaboración de productos avícolas, ganaderos y forestales. Avícola G-Lasarte es una empresa ubicada en Millana con gran experiencia profesional en la crianza y el cuidado de gallinas, así como en la elaboración, selección, procesado y venta de huevos.

El emprendedor, Fernando González, señala que, a lo largo de todos estos años, la empresa ha ido evolucionando en mejoras de producción, de alimentación animal y de controles sanitarios de productos terminados, entre otras cosas. En cuanto a los mayores obstáculos que han tenido que superar se encuentran "las adaptaciones de instalaciones a las normativas europeas de bienestar animal".

Entre las mejoras que se han llevado a cabo con la ayuda Leader concedida por FADETA, se encuentran la automatización de la fábrica de pienso, la instalación y montaje de una planta fotovoltaica para autoconsumo y la informatización de la trazabilidad de los

productos avícolas que elabora y ofrece la empresa.

Según González, este proceso de modernización de la empresa les permite ser más competitivos, ahorrar costes de producción y mejorar el control del trabajo y de los productos terminados, además de abastecer de lograr una forma más sostenible de producción apostando por la energía limpia.

Avícola G-Lasarte cuenta con unas 40.000 gallinas ponedoras y 27.000 pollitas de recría. La producción anual ronda el millón de docenas de huevos y su mercado es de ámbito provincial y regional. Entre sus clientes se encuentran pequeños comercios y almacenistas distribuidores.

"Producimos nuestro propio cereal para fabricar nuestro pienso de alimentación con el que producimos los huevos, y el estiércol que generan nuestras gallinas lo reutilizamos para el abonado de nuestras parcelas", explica Fernando González, quien añade que lo que también les diferencia de sus competidores es que

tienen servicio de cercanía en cuanto al transporte de mercancías, tanto en cereales como en producto terminado.

González asegura que sin la ayuda económica de FADETA habría sido muy difícil realizar esta inversión en modernización y aunque es la primera vez que la ha solicitado, no descarta volver a hacerlo para poner en marcha otro proyecto que tiene en mente realizar "cuando las circunstancias lo permitan". En este sentido, resalta que "FADETA hace un papel importantísimo en el reparto de los fondos europeos y, sobre todo, en la cercanía y la facilitación de los aspectos que se encuentran en su ámbito de actuación".

Este emprendedor anima a las personas que tengan un proyecto en mente y quieran instalarse en un pueblo a dar el paso, pero les advierte "que no lo hagan pensando en las ayudas económicas que puedan recibir, que lo hagan después de recibir una buena formación sobre lo que quieren desarrollar y pensando en el desarrollo del medio rural tanto económico como social".

## ENTREVISTA

CARMELO GARCÍA | VICERRECTOR DEL CAMPUS DE GUADALAJARA DE LA UAH

## “Los conocimientos técnicos son importantes, pero lo es más aún ponerlos al servicio de quienes más lo necesitan”



### ellos de su experiencia trabajando en los pequeños pueblos?

El alumnado en prácticas puede y debe aportar al medio rural lo que ha aprendido a hacer, dependiendo de los estudios que esté cursando, pero también sus ideas innovadoras y lo que son como personas. Los conocimientos técnicos son importantes, pero lo es más aun ponerlos al servicio de las personas que más lo necesitan.

En las visitas que hemos realizado a los lugares de las prácticas hemos podido comprobar el alto grado de satisfacción con estas experiencias, tanto de las y los estudiantes, como del personal con el que están trabajando. El hecho de vivir en el pueblo durante tres meses les aporta una visión diferente de formas de vida y socialización. Un alumno nos

**La Universidad de Alcalá de Henares, en colaboración con RECAMDER y la Diputación de Guadalajara ha puesto en marcha un programa para que jóvenes universitarios realicen prácticas académicas en los cinco Grupos de Acción Local de la provincia durante tres meses. ¿Por qué son necesarias iniciativas de este tipo? ¿Cuál es el compromiso de la Universidad con el medio rural?**

Permíteme comenzar señalando que, añadir a la “práctica” los apellidos de “académica” y “rural”, otorga a esta iniciativa una identidad muy específica. Este programa nace, y esperamos que crezca y se reproduzca, con la intención de promover la presencia de jóvenes en el medio rural y completar su formación en el ámbito de los pueblos de la pro-

vincia de Guadalajara. El intercambio de conocimientos y experiencias del alumnado con las gentes-agentes del medio rural resulta sumamente necesaria en el ámbito de las estrategias contra la despoblación, porque viviendo lo rural se mitigan muchos estereotipos existentes, al mismo tiempo que se ponen en valor las potencialidades de lo rural.

La Universidad de Alcalá mantiene un constante compromiso con la provincia de Guadalajara a través de proyectos de investigación, el apoyo de iniciativas culturales y la conservación del patrimonio. Con esta iniciativa la Universidad de Alcalá pretende extender su acción en pueblos calificados de extrema despoblación.

**¿Qué aportan los estudiantes al medio rural y qué pueden recibir**



contaba en una entrevista que durante los fines de semana está recibiendo a sus familiares, porque también quieren vivir esta experiencia.

**¿Qué respuesta ha tenido este programa? ¿Cuántas solicitudes se han recibido de alumnos interesados en hacer prácticas en el medio rural y qué perfil académico tienen?**

En el momento de lanzar la convocatoria se recibieron unas 40 solicitudes. Después los perfiles se ajustaron a las demandas de las asociaciones de desarrollo local, que solicitaron estudiantes de economía, administración y dirección de empresas, turismo, comunicación audiovisual, ingenierías o ciencias ambientales. Finalmente, se seleccionaron las personas beneficiarias de las becas en atención a sus expedientes académicos. Becas que han sido financiadas por la Diputación Provincial de Guadalajara con mil euros al mes por estudiante.

**El siguiente paso es que las empresas del medio rural también puedan participar en este programa recibiendo a jóvenes universitarios en prácticas. ¿Cómo cree que responderán?**

El objetivo de la Universidad de Alcalá

es que se incorporen a este programa todas las entidades del medio rural que lo deseen, para ello se está trabajando en dos ámbitos: el conocimiento de las entidades e iniciativas de las zonas rurales de la provincia, para lo que está resultando esencial el apoyo de los Grupos de Desarrollo Local, así como la búsqueda de recursos adicionales por parte de la Universidad, con el objetivo de ampliar esta experiencia todo lo posible. Estamos seguros de que la respuesta de todas las instituciones y entidades será muy positiva.

**¿Cree que los jóvenes conocen el medio rural? ¿Qué sería necesario cambiar para hacer que los pueblos sean más atractivos para los jóvenes y que estos decidan vivir y trabajar en ellos?**

La mayoría de las y los estudiantes no han tenido experiencias significativas con el medio rural, porque mucha de esta población ya ha nacido en núcleos urbanos y aquella que nació en pueblos emigró para tener más posibilidades de desarrollo educativo. Para que las zonas rurales sean nuevamente atractivas para la población joven serían necesarias ofertas de empleo, acompañadas de infraestructuras, servicios, digitalización y actividades culturales y de ocio.

**¿El medio rural tiene oportunidades, tiene futuro?**

Tal y como pone de manifiesto la Ley 2/2021, de 7 de mayo, de Medidas Económicas, Sociales y Tributarias frente a la Despoblación y para el Desarrollo del Medio rural en Castilla-La Mancha, las oportunidades del medio rural son muy numerosas, tanto desde el punto de vista económico como social. Se debe de aprovechar el potencial que proviene de: los ecosistemas forestales, el turismo, la producción ecológica, el autoempleo, la economía social, la economía circular o la atención y el cuidado de personas mayores.

Adicionalmente, la Ley establece en su artículo 34 la posibilidad de implementar contratos de prácticas con estudiantes universitarios en zonas rurales, en colaboración con las universidades. Se abre así la posibilidad de seguir avanzando en este programa de prácticas tan ilusionante para la Universidad de Alcalá.

**“Las oportunidades del medio rural son muy numerosas, tanto desde el punto económico como social”**



**Descubriendo el medio rural**

Fruto del convenio de prácticas suscrito entre la Universidad de Alcalá de Henares y RECAMDER, desde el pasado 1 de octubre FADETA cuenta con los servicios del joven universitario Pablo Rodríguez, que cursa estudios de Doble Grado de Turismo y Administración y Dirección de Empresas.

Este joven recibe una beca de 1.000 euros al mes concedida por la Diputación Provincial de Guadalajara y durante los tres meses que duran las prácticas reside en Brihuega.

Las actividades que está llevando a cabo son la elaboración de una base de datos de las empresas del tejido productivo de la comarca de FADETA, el desarrollo de contenidos de un portal turístico de la comarca y el diseño de una marca de calidad turística.

Pablo Rodríguez asegura que la experiencia está resultando muy positiva y está cambiando su opinión sobre el medio rural. “Antes de venir aquí para hacer mis prácticas, el medio rural era un ámbito desconocido. En mi opinión era un medio que estaba poco explotado y necesitaba de mayor promoción. Una vez que he trabajado sobre el terreno, me he dado cuenta que el medio rural tiene muchas cosas que ofrecer. He aprendido y conocido muchos lugares de interés que desconocía por completo. Y sigo pensando que son lugares que les falta tener una mayor promoción, ya que mucha gente, que lo visitaría o residiría en él, no lo conoce”.

“Conocer y aprender cómo trabajan este tipo de asociaciones está siendo una experiencia muy productiva para mi futuro”, afirma este joven universitario, quien recomienda estas prácticas a otros universitarios.

## NOTICIAS

**Concienciación medioambiental**

El proyecto de concienciación y mejora ambiental en el tratamiento de residuos tóxicos que desarrolla FADETA desde 2009 ha permitido recoger para su posterior reciclaje unos 14.000 kilos de pilas alcalinas, pilas con mercurio, acumuladores y cartuchos de tóner.

**Debate sobre la despoblación**

Auñón fue el escenario elegido para celebrar un debate sobre despoblación y desarrollo rural. FADETA y Nueva Alcarria organizaron este encuentro en el que dos emprendedoras y el alcalde de la localidad evidenciaron que la comarca mira con ilusión al futuro.

**Premio Populares al Desarrollo Rural**

En la XXXIII Gala de los Premios Populares de Nueva Alcarria, FADETA recogió el galardón al 'Desarrollo Rural' con el que esta publicación distinguió a los Grupos de Acción Local de la provincia.

**Guadalajara, paisajes de lavanda**

La vicepresidenta de FADETA, Blanca del Río, y la gerente, Inmaculada Martínez, asistieron a la entrega de premios del II Certamen Nacional de Fotografía 'Guadalajara, paisajes de lavanda' que organiza Nueva Alcarria. Un placer colaborar en esta iniciativa para promocionar este importante recurso turístico de la comarca.

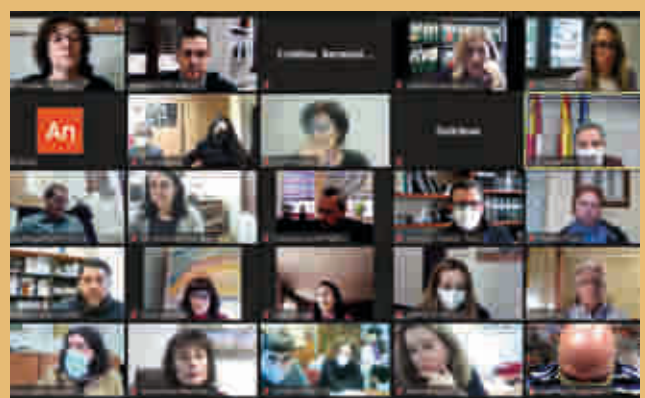
**Venta directa y cadenas de comercialización cortas**

El equipo técnico de FADETA participó en sendas jornadas formativas sobre las ayudas para la creación de cadenas de comercialización cortas y la venta directa de productos agroalimentarios. El objetivo es contribuir a que la riqueza que genera el medio rural se quede aquí y revierta en más oportunidades.

# Grupos de Desarrollo Rural de Polonia se interesan por la labor de Fadeta

*Visitaron algunas iniciativas empresariales y de recuperación del patrimonio*

Representantes de diez Grupos de Desarrollo Rural de la región de Mazovia (en Polonia), junto con el gerente de la Red Rural de dicha región, visitaron Brihuega para compartir una jornada de trabajo con FADETA y conocer de primera mano el trabajo que está llevando a cabo este Grupo de Acción Local, así como algunos de los proyectos empresariales y de recuperación del patrimonio impulsados por personas e instituciones de la localidad.

Los visitantes se interesaron por el funcionamiento de FADETA, su estructura, el cuadro financiero y cómo gestionan las ayudas Leader. Además, visitaron proyectos que han recibido el apoyo de FADETA y que se pueden difundir como buenas prácticas de rehabilitación del patrimonio, como la actuación en la Muralla del Castillo Peña Bermeja, desde el que contemplaron otros recursos patrimoniales del municipio que han sido recuperados por el Ayuntamiento, como la Fábrica de Paños, que se convertirá en un hotel de 'alto standing' con 60 habitaciones y una inversión privada de más de 12 millones de euros.



También se desplazaron a la destilería de lavanda Hermanos Corral Manzano, donde pudieron conocer todo el proceso que se lleva a cabo para transformar la lavanda en esencia. La jornada finalizó con la visita al Hotel Princesa Elima, cuya gerente explicó cómo surgió la idea de poner en marcha este proyecto y cómo FADETA sigue estando ahí para poder realizar mejoras y ampliaciones.

## Un oasis natural en La Alcarria de Guadalajara

La provincia de Guadalajara esconde auténticos tesoros paisajísticos y medioambientales. Uno de ellos es el Valle del Río Ungría, un paraje de una belleza extraordinaria que aún hoy sigue siendo un gran desconocido.

Ubicado a escasos 20 kilómetros de Guadalajara capital y a unos 80 kilómetros de Madrid, este enclave único en su entorno cuenta con una superficie total de 12.494 hectáreas e incluye los términos municipales de Atanzón, Brihuega, Caspueñas, Gajanejos, Guadalajara, Ledanca, Lupiana, Muduex, Trijueque y Valdeavellano.

Con el fin de dar a conocer y poner en valor este oasis natural ubicado en La Alcarria de Guadalajara, FADETA y el Grupo de Acción Local ADAC han puesto en marcha un proyecto de dinamización y difusión de este patrimonio natural, además de liderar el proceso para su declaración como Paisaje Protegido por parte de la Junta de Comunidades de Castilla-La Mancha.



En la web [www.valleriungria.com](http://www.valleriungria.com) puede obtenerse toda la información sobre la importancia natural de este enclave, además de incluir información para los potenciales turistas como puntos de interés, rutas a pie y en bicicleta de montaña, entre otros recursos.

## Ruta del Vino de Mondéjar, una apuesta por el enoturismo

FADETA participó en la Jornada de presentación de la futura Ruta del Vino de Mondéjar, un proyecto que puede generar nuevas oportunidades para nuestro territorio basadas en la combinación de vino y turismo.

La localidad de Sacedón está incluida en esta ruta, a la que pueden sumarse asociaciones de empresarios, bodegas, establecimientos turísticos e industrias agroalimentarias, entre otros.



# FADETA

Unión de Asociaciones para el Desarrollo Rural de Castilla-La Mancha  
Federación de Asociaciones de Agricultores y Ganaderos

**“POR UN 2022 REPLETO DE PROYECTOS  
POSITIVOS PARA EL MEDIO RURAL”  
FELIZ AÑO NUEVO.**



**LEADER**  
**2014-2020**  
PROGRAMA DE DESARROLLO RURAL

Plaza del jardinillo, nº 2. Planta 1ª  
19400 Brihuega (Guadalajara)

Tel: 949.298.216

[www.fadeta.es](http://www.fadeta.es)



Unión Europea

Fondo Europeo Agrario  
de Desarrollo Rural

Comunidad Agraria de Castilla-La Mancha



Castilla-La Mancha



GOBIERNO DE  
GUADALAJARA